



Liberté • Égalité • Fraternité

RÉPUBLIQUE FRANÇAISE

Ministère chargé de  
l'environnement

# Demande d'autorisation environnementale

Articles R.181-13 et suivants du code de l'environnement



N° 15964\*01

La loi n° 78-17 du 6 janvier 1978 relative à l'informatique, aux fichiers et aux libertés s'applique aux données nominatives portées dans ce formulaire. Elle garantit un droit d'accès et de rectification pour ces données auprès du service destinataire. Les informations recueillies font l'objet d'un traitement informatique destiné à traiter votre demande d'autorisation environnementale. Les destinataires des données sont les services de l'Etat.

## Procédures concernées par l'autorisation environnementale sollicitée

Ne sont pas compris dans le champ d'application du présent Cerfa, les projets visés au II de l'article L.181-2 du code de l'environnement.

Demande d'autorisation environnementale concernant :

- Une ou plusieurs installations, ouvrages, travaux ou activités soumis à autorisation mentionnés au I de l'article L. 214-3 du code de l'environnement
- Une ou plusieurs installations classées pour la protection de l'environnement soumises à autorisation mentionnées à l'article L. 512-1 du code de l'environnement
- Un autre projet soumis à évaluation environnementale mentionné aux articles L. 181-1 et au II du L. 122-1-1 du code de l'environnement

Autres procédures concernées :

- Une ou plusieurs installations classées pour la protection de l'environnement soumises à enregistrement mentionnées à l'article L. 181-2 du code de l'environnement
- Une ou plusieurs installations, ouvrages, travaux ou activités soumis à déclaration mentionnés au II de l'article L. 214-3 du code de l'environnement
- Une ou plusieurs installations classées pour la protection de l'environnement soumises à déclaration mentionnées à l'article L. 181-2 du code de l'environnement, sauf si cette déclaration est réalisée à part
- Une activité, une installation, un ouvrage ou des travaux requérant une autorisation pour l'émission de gaz à effet de serre (au titre de l'article L. 229-6 du code de l'environnement)
- La modification de l'état des lieux ou de l'aspect d'une réserve naturelle (au titre des articles L. 332-6 et L. 332-9 du code de l'environnement)
- La modification de l'état des lieux ou de l'aspect d'un site classé ou en instance de classement (au titre des articles L. 341-7 et L. 341-10 du code de l'environnement)
- Une ou plusieurs activités, installations, ouvrages ou travaux requérant une dérogation « espèces et habitats protégés » (au titre de l'article L. 411-2 du code de l'environnement)
- Une ou plusieurs activités, installations, ouvrages ou travaux pouvant faire l'objet d'une absence d'opposition au titre du régime d'évaluation des incidences Natura 2000 (au titre de l'article L414-4 du code de l'environnement)
- Un dossier agrément OGM (au titre de l'article L. 532-3 du code de l'environnement)
- Un dossier agrément déchets (au titre de l'article L. 541-22 du code de l'environnement)
- Une installation de production d'électricité requérant une autorisation d'exploiter (au titre de l'article L. 311-1 du code de l'énergie)
- Une activité, une installation, un ouvrage ou des travaux requérant une autorisation de défrichement (au titre des articles L. 214-13 et L.341-3 du code forestier)
- Une installation de production d'électricité utilisant l'énergie mécanique du vent (au titre des articles L. 5111-1-6, L. 5112-2, L. 5114-2, L. 5113-1 du code de la défense, L. 54 du code des postes et des communications électroniques, L. 621-32 et L. 632-1 du code du patrimoine, L. 6352-1 du code des transports)

## Informations générales sur le projet

2.1 Nature de l'objet de la demande

Nouveau projet activité, installation ouvrage ou travaux

Extension/Modification substantielle<sup>1</sup>

2.2 Adresse du projet

N° voie  Type de voie  Nom de la voie

Zone Industrielle du Clos Pré  Lieu-dit ou BP

Code postal  27460 Localité  ALIZAY

<sup>1</sup> Modifications substantielles d'une AIOT existante conformément à l'article R.181-46 du code de l'environnement. Le présent formulaire portera sur les modifications envisagées ainsi que leurs interactions avec les installations déjà existantes.

**2.3 Pour un projet terrestre, précisez les références cadastrales :**

Commune d'implantation	Code postal	N° de section	N° de parcelle	Superficie de la parcelle	Emprise du projet sur la parcelle
Cf. PJ00 du Dossier de Demande d'Autorisation Environnementale				__ ha __ a __ ca (m <sup>2</sup> )	__ ha __ a __ ca (m <sup>2</sup> )
				__ ha __ a __ ca (m <sup>2</sup> )	__ ha __ a __ ca (m <sup>2</sup> )
				__ ha __ a __ ca (m <sup>2</sup> )	__ ha __ a __ ca (m <sup>2</sup> )
				__ ha __ a __ ca (m <sup>2</sup> )	__ ha __ a __ ca (m <sup>2</sup> )
				__ ha __ a __ ca (m <sup>2</sup> )	__ ha __ a __ ca (m <sup>2</sup> )
				__ ha __ a __ ca (m <sup>2</sup> )	__ ha __ a __ ca (m <sup>2</sup> )
				__ ha __ a __ ca (m <sup>2</sup> )	__ ha __ a __ ca (m <sup>2</sup> )
				__ ha __ a __ ca (m <sup>2</sup> )	__ ha __ a __ ca (m <sup>2</sup> )
				__ ha __ a __ ca (m <sup>2</sup> )	__ ha __ a __ ca (m <sup>2</sup> )
				__ ha __ a __ ca (m <sup>2</sup> )	__ ha __ a __ ca (m <sup>2</sup> )
				__ ha __ a __ ca (m <sup>2</sup> )	__ ha __ a __ ca (m <sup>2</sup> )

**2.4 Pour un projet maritime ou fluvial, précisez les références géographiques :**

Situation (commune d'emprise ou limitrophe, levés topographiques, limites de rivage, géoréférencement, cours d'eau concerné, point kilométrique, rive, parcelle limitrophe, références cadastrales, autres critères ou procédés de délimitation de l'emprise, etc.) d'emprise ou limitrophe	Domaine public concerné s'il y a lieu	Consistance du domaine public concerné (nature des biens)	Superficie de l'emprise

**2.5 Certificat de projet éventuellement délivré**

Avez-vous demandé un certificat de projet ?

Oui

Non

Si oui, précisez le numéro d'enregistrement du certificat de projet

n°

**Identification du demandeur** (remplir le 3.1.a pour un particulier, remplir le 3.1.b pour une entreprise)

S'agissant d'un projet IOTA (1° de l'article L. 181-1), nombre de pétitionnaires : \_\_<sup>2</sup>

**3.1.a Personne physique** (vous êtes un particulier) :

Madame

Monsieur

Nom, prénom

Date de naissance

Lieu de naissance

Pays

**3.1.b Personne morale** (vous êtes une entreprise)

Dénomination

Innova Pulp and Paper

Raison sociale

N° SIRET

87920455000021

Forme juridique

SAS

**3.2 Adresse**

N° voie	Type de voie	Nom de voie	
Zone Industrielle du Clos Pré		Lieu-dit ou BP	
Code postal	27460	Localité	ALIZAY
Si le demandeur habite à l'étranger	Pays	Province/Région	
N° de téléphone	Adresse électronique		
<b>3.3 Référent en charge du dossier représentant le pétitionnaire</b>		Madame <input checked="" type="checkbox"/>	Monsieur <input type="checkbox"/>
Cocher la case si coordonnées identiques que celles du pétitionnaire (3.1) <input type="checkbox"/>			
Nom, prénom	VASSAL Ségolène	Raison sociale	Innova Pulp and Paper
Service		Fonction	Office Manager
<b>Adresse</b>			
N° voie	Type de voie	Nom de voie	
Zone Industrielle du Clos Pré		Lieu-dit ou BP	
Code postal	27460	Localité	ALIZAY
N° de téléphone	0276781948	Adresse électronique	segolene.vassal@ippalizay.com

### Informations obligatoires sur le projet

4.1.1 Description de l'AIOT envisagée, de ses modalités d'exécution et de fonctionnement, des procédés de mise en œuvre, notamment sa nature et son volume [cf projets tels que définis à l'article L.181-1 du code de l'environnement].

Cf. PJ00 du Dossier de Demande d'Autorisation Environnementale

#### 4.1.2. Description des moyens de suivi et de surveillance :

Cf. PJ04 du Dossier de Demande d'Autorisation Environnementale

#### 4.1.3. Description des moyens d'intervention en cas d'incident ou d'accident ainsi que les conditions de remise en état du site après exploitation et, le cas échéant, la nature, l'origine et le volume des eaux utilisées ou affectées :

Cf. PJ49 du Dossier de Demande d'Autorisation Environnementale

#### 4.2.1 Activité IOTA

Précisez la ou les rubrique(s) de la nomenclature « loi sur l'eau » dans laquelle ou lesquelles l'installation, l'ouvrage, les travaux ou les activités doivent être rangés :

Numéro des rubriques concernées	Libellés des rubriques	Désignation des seuils ou critères dans lesquels s'inscrit l'IOTA	Régime
2.1.4.0.	Epandage de boues	Flux d'azote total > 10t/an	D
3.2.2.0.	Installations dans le lit majeur d'un cours d'eau	Surface soustraite = 4 708 m <sup>2</sup>	D

#### 4.2.2 Activité ICPE

Précisez la ou les rubrique(s) de la nomenclature des installations classées dans laquelle ou lesquelles l'installation doit être rangée :

Numéro des rubriques concernées	Libellés des rubriques avec seuil	Désignation des installations avec taille exprimées avec les unités des critères de classement	Régime
3610-a	Fabrication de pâte à papier	Capacité de 140 t/j	A
1530-1	Dépôt de papiers	Volume > 20 000 m3	E
1630	Emploi ou stockage de soude	Quantité > 100t mais < 250 t	D

4.2.3. Pour les projets, qui ne sont ni des IOTA ni des ICPE, mentionnés au deuxième alinéa du II de l'article [L. 122-1-1](#), lorsque l'autorité administrative compétente pour délivrer l'autorisation est le préfet, et pour les projets mentionnés au troisième alinéa de ce II :

Précisez la ou les rubrique(s) de la nomenclature relative à évaluation environnementale (annexe de l'article R. 122-2 du code de l'environnement) dans laquelle ou lesquelles l'installation doit être rangée :

#### Signature de la demande

À ALIZAY

Le XXX

Signature du demandeur

# Pièces à joindre à la demande d'autorisation environnementale

Pour toute précision sur le contenu exact des pièces à joindre à votre demande, vous pouvez vous renseigner auprès de la préfecture de département.

Le dossier de demande d'autorisation environnementale est adressé au préfet désigné par l'article R. 181-2 en quatre exemplaires papier et sous forme électronique. S'il y a lieu, il est également fourni sous les mêmes formes dans une version dont les informations susceptibles de porter atteinte aux intérêts mentionnés au I de l'article L. 124-4<sup>3</sup> et au II. de l'article L. 124-5<sup>4</sup> sont occultées [article R. 181-12 du code de l'environnement].

Chaque dossier est accompagné des pièces nécessaires à l'instruction de votre autorisation, parmi celles énumérées ci-dessous.

Vous devez transmettre tous les documents concernés par votre demande. Le contenu de certaines pièces est détaillé dans l'annexe I.

## 1) Pièces à joindre pour tous les dossiers :

<b>P.J.<sup>5</sup> n°1.</b> - Un plan de situation du projet, à l'échelle 1/25 000 ou, à défaut, au 1/50 000 sur lequel sera indiqué l'emplacement du projet [2° de l'article R. 181-13 du code de l'environnement]	<input checked="" type="checkbox"/>
<b>P.J. n°2.</b> - Les éléments graphiques, plans ou cartes utiles à la compréhension des pièces du dossier (notamment du point 4 du Cerfa et des pièces n°3 et n°67) [7° de l'article R. 181-13 du code de l'environnement]	<input checked="" type="checkbox"/>
<b>P.J. n°3.</b> - Un justificatif de la maîtrise foncière du terrain [3° de l'article R. 181-13 du code de l'environnement]	<input checked="" type="checkbox"/>
<b>P.J. n°4.</b> – Lorsque le projet est soumis à évaluation environnementale, l'étude d'impact réalisée en application des articles R. 122-2 et R. 122-3 du code de l'environnement [5° de l'article R. 181-13 du code de l'environnement] <a href="#">Se référer à l'annexe I</a>	<input checked="" type="checkbox"/>
<b>P.J. n°5.</b> - Si le projet n'est pas soumis à évaluation environnementale, l'étude d'incidence proportionnée à l'importance du projet et à son incidence prévisible sur l'environnement au regard des intérêts mentionnés à l'article L. 181-3 du code de l'environnement [article R. 181-14 du code de l'environnement] <a href="#">Se référer à l'annexe I</a>	<input type="checkbox"/>
<b>P.J. n° 6</b> – Si le projet n'est pas soumis à évaluation environnementale à l'issue de l'examen au cas par cas prévu par l'article R.122-3, la décision correspondante, assortie, le cas échéant, de l'indication par le pétitionnaire des modifications apportées aux caractéristiques et mesures du projet ayant motivé cette décision [6° de l'article R. 181-13 du code de l'environnement]	<input type="checkbox"/>
<b>P.J. n°7.</b> - Une note de présentation non technique du projet [8° de l'article R. 181-13 du code de l'environnement]	<input checked="" type="checkbox"/>
<b>P.J. n°8. (Facultatif)</b> Une synthèse des mesures envisagées, sous forme de propositions de prescriptions de nature à assurer le respect des dispositions des articles L.181-3, L.181-4 et R.181-43 [article R.181-13 du code de l'environnement]	<input type="checkbox"/>

<sup>3</sup> Après avoir apprécié l'intérêt d'une communication, l'autorité publique peut rejeter la demande d'une information relative à l'environnement dont la consultation ou la communication porte atteinte :

1° Aux intérêts mentionnés aux articles L. 311-5 à L. 311-8 du code des relations entre le public et l'administration, à l'exception de ceux visés au e et au h du 2° de l'article L. 311-5 ;

2° A la protection de l'environnement auquel elle se rapporte ;

3° Aux intérêts de la personne physique ayant fourni, sans y être contrainte par une disposition législative ou réglementaire ou par un acte d'une autorité administrative ou juridictionnelle, l'information demandée sans consentir à sa divulgation ;

4° A la protection des renseignements prévue par l'article 6 de la loi n° 51-711 du 7 juin 1951 sur l'obligation, la coordination et le secret en matière de statistiques.

<sup>4</sup> I.-Lorsqu'une autorité publique est saisie d'une demande portant sur des informations relatives aux facteurs mentionnés au 2° de l'article L. 124-2, elle indique à son auteur, s'il le demande, l'adresse où il peut prendre connaissance des procédés et méthodes utilisés pour l'élaboration des données.

II.-L'autorité publique ne peut rejeter la demande d'une information relative à des émissions de substances dans l'environnement que dans le cas où sa consultation ou sa communication porte atteinte :

1° A la conduite de la politique extérieure de la France, à la sécurité publique ou à la défense nationale ;

2° Au déroulement des procédures juridictionnelles ou à la recherche d'infractions pouvant donner lieu à des sanctions pénales ;

3° A des droits de propriété intellectuelle.

<sup>5</sup> Pièce jointe

# Pièces à joindre à la demande en fonction du projet envisagé

Le dossier de demande est complété par les pièces, documents et informations propres aux activités, installations, ouvrages et travaux prévus par le projet pour lequel l'autorisation est sollicitée ainsi qu'aux espaces et espèces faisant l'objet de mesures de protection auxquels il est susceptible de porter atteinte [article R. 181-15 du code de l'environnement].

## 2) Pièces à joindre selon la nature ou la situation du projet :

### VOLET 1/. LOI SUR L'EAU ET LES MILIEUX AQUATIQUES

Lorsque l'autorisation environnementale concerne un projet relevant du 1° de l'article L. 181-1 du code de l'environnement, le dossier de demande est complété par les documents suivants [au titre de l'article D. 181-15-1 du code de l'environnement] :

**I. Lorsqu'il s'agit de stations d'épuration d'une agglomération d'assainissement ou de dispositifs d'assainissement non collectif, la demande comprend également [I. de l'article D. 181-15-1 du code de l'environnement] :**

**P.J. n°9.** - Une description du système de collecte des eaux usées, [1° du I. de l'article D. 181-15-1 du code de l'environnement]

[Se référer à l'annexe I](#)

**P.J. n°10.** - Une description des modalités de traitement des eaux collectées [2° du I. de l'article D. 181-15-1 du code de l'environnement]

[Se référer à l'annexe I](#)

**II. Lorsqu'il s'agit de déversoirs d'orage situés sur un système de collecte des eaux usées, la demande comprend également [II. de l'article D. 181-15-1 du code de l'environnement] :**

**P.J. n°11.** - Une évaluation des charges brutes et des flux de substances polluantes, actuelles et prévisibles, parvenant au déversoir, ainsi que leurs variations, notamment celles dues aux fortes pluies [1° du II. de l'article D. 181-15-1 du code de l'environnement] ;

**P.J. n°12.** - Une détermination du niveau d'intensité pluviométrique déclenchant un rejet dans l'environnement ainsi qu'une estimation de la fréquence des événements pluviométriques d'intensité supérieure ou égale à ce niveau [2° du II. de l'article D. 181-15-1 du code de l'environnement] ;

**P.J. n°13.** - Une estimation des flux de pollution déversés au milieu récepteur en fonction des événements pluviométriques retenus en P.J 11. et l'étude de leur impact [3° du II. de l'article D. 181-15-1 du code de l'environnement].

**III. Lorsqu'il s'agit d'ouvrages mentionnés à la rubrique 3.2.5.0 du tableau de l'article R. 214-1 (barrages de retenue et ouvrages assimilés), la demande comprend également [III. de l'article D. 181-15-1 du code de l'environnement] :**

**P.J. n°14.** - Le document, mentionné au titre du 2° du I de l'article R. 214-122 [1° du III. de l'article D. 181-15-1 du code de l'environnement, en complément des informations prévues au 4° de l'article R. 181-3 du même code] ;

**P.J. n°15.** - Une note décrivant la procédure de première mise en eau conformément aux dispositions du I de l'article R.214-121 [2° du III. de l'article D. 181-15-1 du code de l'environnement] ;

**P.J. n°16.** - Une étude de dangers établie conformément à l'article R.214-116 si l'ouvrage est de classe A ou B [3° du III. de l'article D. 181-15-1 du code de l'environnement] ;

[Se référer à l'annexe I](#)

**P.J. n°17.** - Une note précisant que le porteur de projet disposera des capacités techniques et financières permettant d'assumer ses obligations à compter de l'exécution de l'autorisation environnementale jusqu'à la remise en état du site [4° du III. de l'article D. 181-15-1 du code de l'environnement] ;

<p><b>P.J. n°18.</b> - Lorsque l'ouvrage est construit dans le lit mineur d'un cours d'eau [5° du III. de l'article D. 181-15-1 du code de l'environnement, en complément du 7° de l'article R. 181-13] :</p> <ul style="list-style-type: none"> <li>- l'indication des ouvrages immédiatement à l'aval et à l'amont et ayant une influence hydraulique</li> <li>- le profil en long de la section de cours d'eau ainsi que, s'il y a lieu, de la dérivation</li> <li>- un plan des terrains submergés à la cote de retenue normale</li> <li>- un plan des ouvrages et installations en rivière détaillés au niveau d'un avant-projet sommaire, comprenant, dès lors que nécessaire, les dispositifs assurant la circulation des poissons</li> </ul>	<input type="checkbox"/>
<p><b>IV. Lorsqu'il s'agit d'ouvrages mentionnés à la rubrique 3.2.6.0 du tableau de l'article R. 214-1 (système d'endiguement, aménagement hydraulique), sous réserve des dispositions du II. de l'article R. 562-14 et du II. de l'article R. 562-19, la demande comprend en outre [IV. de l'article D. 181-15-1 du code de l'environnement] :</b></p>	
<p><b>P.J. n°19.</b> - L'estimation de la population de la zone protégée et l'indication du niveau de la protection, au sens de l'article R. 214-119-1, dont bénéficie cette dernière [1° du IV. de l'article D. 181-15-1 du code de l'environnement, en complément des informations prévues au 5° de l'article R. 181-13 et à l'article R. 181-14 du même code] ;</p>	<input type="checkbox"/>
<p><b>P.J. n°20.</b> - La liste, le descriptif et la localisation sur une carte à l'échelle appropriée des ouvrages préexistants qui contribuent à la protection du territoire contre les inondations et les submersions ainsi que, lorsque le pétitionnaire n'est pas le propriétaire de ces ouvrages, les justificatifs démontrant qu'il en a la disposition ou a engagé les démarches à cette fin [2° du IV. de l'article D. 181-15-1 du code de l'environnement] ;</p>	<input type="checkbox"/>
<p><b>P.J. n°21.</b> - Dans le cas de travaux complémentaires concernant un système d'endiguement existant, au sens de l'article R. 562-13, la liste, le descriptif et la localisation sur une carte à l'échelle appropriée des digues existantes [3° du IV. de l'article D. 181-15-1 du code de l'environnement] ;</p>	<input type="checkbox"/>
<p><b>P.J. n°22.</b> - Les études d'avant-projet des ouvrages à modifier ou à construire ou une notice décrivant leur fonctionnalité si ces ouvrages modifiés ou construits concernent des dispositifs de régulation des écoulements hydrauliques [4° du IV. de l'article D. 181-15-1 du code de l'environnement] ;</p>	<input type="checkbox"/>
<p><b>P.J. n°23.</b> - L'étude de dangers établie conformément à l'article R. 214-116 du code de l'environnement [5° du IV de l'article D. 181-15-1 du code de l'environnement] ;  <a href="#">Se référer à l'annexe I</a></p>	<input type="checkbox"/>
<p><b>P.J. n°24.</b> - Le document, mentionné au titre du 2° du I de l'article R. 214-122 [6° du IV. de l'article D. 181-15-1 du code de l'environnement, en complément des informations prévues au 4° de l'article R. 181-13 du même code].</p>	<input type="checkbox"/>
<p><b>V. Lorsqu'il s'agit d'un plan de gestion établi pour la réalisation d'une opération groupée d'entretien régulier d'un cours d'eau, canal ou plan d'eau prévue par l'article L. 215-15 du code de l'environnement, la demande comprend également [V. de l'article D.181-15-1 du code de l'environnement] :</b></p>	
<p><b>P.J. n°25.</b> - La démonstration de la cohérence hydrographique de l'unité d'intervention [1° du V. de l'article D. 181-15-1 du code de l'environnement] ;</p>	<input type="checkbox"/>
<p><b>P.J. n°26.</b> - S'il y a lieu, la liste des obstacles naturels ou artificiels, hors ouvrages permanents, préjudiciables à la sécurité des sports nautiques non motorisés [2° du V. de l'article D. 181-15-1 du code de l'environnement] ;</p>	<input type="checkbox"/>
<p><b>P.J. n°27.</b> - Le programme pluriannuel d'interventions [3° du V. de l'article D. 181-15-1 du code de l'environnement] ;</p>	<input type="checkbox"/>
<p><b>P.J. n°28.</b> - S'il y a lieu, les modalités de traitement des sédiments déplacés, retirés ou remis en suspension dans le cours d'eau [4° du V. de l'article D. 181-15-1 du code de l'environnement].</p>	<input type="checkbox"/>
<p><b>VI. Lorsqu'il s'agit d'installations utilisant l'énergie hydraulique, la demande comprend également [VI. de l'article D. 181-15-1 du code de l'environnement] :</b></p>	
<p><b>P.J. n°29.</b> - Avec les justifications techniques nécessaires, le débit maximal dérivé, la hauteur de chute brute maximale, la puissance maximale brute calculée à partir du débit maximal de la dérivation et de la hauteur de chute maximale, et le volume stockable [1° du VI. de l'article D. 181-15-1 du code de l'environnement, en complément du 4° de l'article R. 181-13 du même code] ;</p>	<input type="checkbox"/>
<p><b>P.J. n°30.</b> - Une note justifiant les capacités techniques et financières du pétitionnaire et la durée d'autorisation proposée [2° du VI. de l'article D. 181-15-1 du code de l'environnement] ;</p>	<input type="checkbox"/>
<p><b>P.J. n°31.</b> - Pour les usines d'une puissance supérieure à 500 kW, les propositions de répartition entre les communes intéressées de la valeur locative de la force motrice de la chute et de ses aménagements [3° du VI. de l'article D. 181-15-1 du code de l'environnement] ;</p>	<input type="checkbox"/>



<p><b>P.J. n°32.</b> - En complément du 7° de l'article R. 181-13 du code de l'environnement [4° du VI. de l'article D. 181-15-1 du code de l'environnement] :</p>	<input type="checkbox"/>
<p>- L'indication des ouvrages immédiatement à l'aval et à l'amont et ayant une influence hydraulique, le profil en long de la section de cours d'eau ainsi que, s'il y a lieu, de la dérivation ;</p>	<input type="checkbox"/>
<p>- Un plan des terrains submergés à la cote de retenue normale ;</p>	<input type="checkbox"/>
<p>- Un plan des ouvrages et installations en rivière détaillés au niveau d'un avant-projet sommaire, comprenant, dès lors que nécessaire, les dispositifs assurant la circulation des poissons ;</p>	<input type="checkbox"/>
<p><b>P.J. n°33.</b> - Si le projet du pétitionnaire prévoit une ou plusieurs conduites forcées dont les caractéristiques sont fixées par arrêté du ministre chargé de l'environnement au regard des risques qu'elles présentent, l'étude de dangers établie pour ces ouvrages conformément à l'article R. 214-116 [5° du VI. de l'article D. 181-15-1 du code de l'environnement]. <a href="#">Se référer à l'annexe</a></p>	<input type="checkbox"/>
<p><b>VII. Lorsque l'autorisation environnementale porte sur les prélèvements d'eau pour l'irrigation en faveur d'un organisme unique, le dossier de demande comprend également [VII. de l'article D. 181-15-1 du code de l'environnement] :</b></p>	
<p><b>P.J. n°34.</b> - Le projet du premier plan annuel de répartition prévu au deuxième alinéa de l'article R. 214-31-1 du code de l'environnement, à savoir le projet du premier plan annuel de répartition entre préleveurs irrigants du volume d'eau susceptible d'être prélevé [VII. de l'article D. 181-15-1 du code de l'environnement].</p>	<input type="checkbox"/>
<p><b>VIII. Lorsque l'autorisation environnementale porte sur un projet qui doit être déclaré d'intérêt général dans le cadre de l'article R. 214-88, le dossier de demande est complété par les éléments mentionnés à l'article R. 214-99, à savoir [VIII. de l'article D. 181-15-1 du code de l'environnement] :</b></p>	
<p><b>1. Dans tous les cas [I. de l'article R. 214-99 du code de l'environnement] :</b></p>	
<p><b>P.J. n°35.</b> - Un mémoire justifiant l'intérêt général ou l'urgence de l'opération [1° du I. de l'article R. 214-99 du code de l'environnement] ;</p>	<input type="checkbox"/>
<p><b>P.J. n°36.</b> - Un mémoire explicatif [2° du I. de l'article R. 214-99 du code de l'environnement] <a href="#">Se référer à l'annexe I</a></p>	<input type="checkbox"/>
<p><b>P.J. n°37.</b> - Un calendrier prévisionnel de réalisation des travaux et d'entretien des ouvrages, des installations ou du milieu qui doit faire l'objet des travaux [3° du I. de l'article R. 214-99 du code de l'environnement].</p>	<input type="checkbox"/>
<p><b>2. Dans les cas d'opérations pour lesquelles les personnes qui ont rendu les travaux nécessaires ou qui y trouvent un intérêt sont appelées à participer aux dépenses [III. de l'article R. 214-99 du code de l'environnement] :</b></p>	
<p><b>P.J. n°38.</b> - La liste des catégories de personnes publiques ou privées, physiques ou morales appelées à participer à ces dépenses [1° du II. de l'article R. 214-99 du code de l'environnement] ;</p>	<input type="checkbox"/>
<p><b>P.J. n°39.</b> - La proportion des dépenses dont le pétitionnaire demande la prise en charge par les personnes mentionnées au 1° du II. de l'article R. 214-99 du code de l'environnement (PJ 32), en ce qui concerne, d'une part, les dépenses d'investissement, d'autre part, les frais d'entretien et d'exploitation des ouvrages ou des installations [2° du II. de l'article R. 214-99 du code de l'environnement] ;</p>	<input type="checkbox"/>
<p><b>P.J. n°40.</b> - Les critères retenus pour fixer les bases générales de répartition des dépenses prises en charge par les personnes mentionnées en PJ 32. (1° du II. de l'article R. 214-99 du code de l'environnement) [3° du II. de l'article R. 214-99 du code de l'environnement] ;</p>	<input type="checkbox"/>
<p><b>P.J. n°41.</b> - Les éléments et les modalités de calcul qui seront utilisés pour déterminer les montants des participations aux dépenses des personnes mentionnées en PJ 32. (1° du II. de l'article R. 214-99 du code de l'environnement) [4° du II. de l'article R. 214-99 du code de l'environnement] ;</p>	<input type="checkbox"/>
<p><b>P.J. n°42.</b> - Un plan de situation des biens et des activités concernés par l'opération [5° du II. de l'article R. 214-99 du code de l'environnement] ;</p>	<input type="checkbox"/>

**P.J. n°43.** - L'indication de l'organisme qui collectera les participations demandées aux personnes mentionnées en PJ 32. (1° du II. de l'article R. 214-99 du code de l'environnement), dans le cas où le pétitionnaire ne collecte pas lui-même la totalité de ces participations [6° du II. de l'article R. 214-99 du code de l'environnement].

**IX. Lorsque l'autorisation environnementale porte sur un épandage de boues, le dossier de demande est complété, le cas échéant, par les éléments suivant [IX. de l'article D. 181-15-1 du code de l'environnement] :**

**P.J. n°44.** - Une étude préalable dont le contenu est précisé à l'article R. 211-37 [IX. de l'article D. 181-15-1 du code de l'environnement] ;

**P.J. n°45.** - Un programme prévisionnel d'épandage dans les conditions fixées par l'article R. 211-39 du code de l'environnement [IX. de l'article D. 181-15-1 du code de l'environnement] ;

## **VOLET 2/. INSTALLATIONS CLASSÉES POUR LA PROTECTION DE L'ENVIRONNEMENT (ICPE)**

**Lorsque l'autorisation environnementale concerne un projet relevant du 2° de l'article L. 181-1 du code de l'environnement, le dossier de demande est complété par les documents suivants [article D. 181-15-2 du code de l'environnement] :**

**Pièces à joindre pour tous les dossiers ICPE :**

**P.J. n°46.** - Une description des procédés de fabrication que le pétitionnaire mettra en œuvre, les matières qu'il utilisera, les produits qu'il fabriquera, de manière à apprécier les dangers ou les inconvénients de l'installation [2° du I. de l'article D. 181-15-2 du code de l'environnement] ;  
Le cas échéant, le pétitionnaire pourra adresser, en exemplaire unique et sous pli séparé, les informations dont la diffusion lui apparaîtrait de nature à entraîner la divulgation de secrets de fabrication.

**P.J. n°47.** - Une description des capacités techniques et financières mentionnées à l'article L. 181-27 dont le pétitionnaire dispose, ou, lorsque ces capacités ne sont pas constituées au dépôt de la demande d'autorisation, les modalités prévues pour les établir au plus tard à la mise en service de l'installation [3° du I. de l'article D. 181-15-2 du code de l'environnement] ;

**P.J. n°48.** - Un plan d'ensemble à l'échelle de 1/200 au minimum indiquant les dispositions projetées de l'installation ainsi que l'affectation des constructions et terrains avoisinants et le tracé de tous les réseaux enterrés existants. Une échelle réduite peut, à la requête du pétitionnaire, être admise par l'administration [9° du I. de l'article D. 181-15-2 du code de l'environnement] ;

**P.J. n°49.** - L'étude de dangers mentionnée à l'article L. 181-25 et définie au III. de l'article D. 181-15-2 [10° du I. de l'article D. 181-15-2 du code de l'environnement].

Le demandeur fournit une étude de dangers qui précise les risques auxquels l'installation peut exposer, directement ou indirectement, les intérêts mentionnés à l'article L. 511-1 en cas d'accident, que la cause soit interne ou externe à l'installation. Le contenu de l'étude de dangers doit être en relation avec l'importance des risques engendrés par l'installation. En tant que de besoin, cette étude donne lieu à une analyse de risques qui prend en compte la probabilité d'occurrence, la cinétique et la gravité des accidents potentiels selon une méthodologie qu'elle explicite. Elle définit et justifie les mesures propres à réduire la probabilité et les effets de ces accidents.

[Se référer à l'annexe I](#)

**Pièces complémentaires à joindre selon la nature ou la situation du projet :**

**I. Lorsque le pétitionnaire requiert l'institution de servitudes d'utilité publique prévues à l'article L.515-8 pour une installation à implanter sur un site nouveau :**

**P.J. n°50.-** Préciser le périmètre des ces servitudes et les règles souhaitées [1° du I. de l'article D. 181-15-2 du code de l'environnement] ;

**I. Si l'installation pour laquelle vous demandez l'autorisation environnementale est destinée au traitement de déchets :**

**P.J. n°51.** - L'origine géographique prévue des déchets [4° du I. de l'article D. 181-15-2 du code de l'environnement] ;

<p><b>P.J. n°52.</b> - La manière dont le projet est compatible avec les plans prévus aux articles L. 541-11, L. 541-11-1, L. 541-13 du code de l'environnement (les plans nationaux de prévention et de gestion des déchets) et L. 4251-1 du code des collectivités territoriales (le schéma régional d'aménagement, de développement durable et d'égalité des territoires) <i>[4° du I. de l'article D. 181-15-2 du code de l'environnement]</i></p>	<input type="checkbox"/>	
<p><b>II. Si l'installation pour laquelle vous demandez l'autorisation environnementale est une installation soumise à quotas d'émission de gaz à effet de serre (installations relevant des articles L. 229-5 et L. 229-6 du code de l'environnement) :</b></p>		
<p><b>P.J. n°53.</b> - Une description des matières premières, combustibles et auxiliaires susceptibles d'émettre des gaz à effets de serre <i>[a) du 5° du I. de l'article D. 181-15-2 du code de l'environnement]</i> ;</p>	<input type="checkbox"/>	
<p><b>P.J. n°54.</b> - Une description des différents sources d'émissions de gaz à effets de serre de l'installation <i>[b) du 5° du I. de l'article D. 181-15-2 du code de l'environnement]</i> ;</p>	<input type="checkbox"/>	
<p><b>P.J. n°55.</b> - Une description des mesures prises pour quantifier les émissions à travers un plan de surveillance qui réponde aux exigences du règlement prévu à l'article 14 de la directive 2003/87/ CE du 13 octobre 2003 modifiée. Ce plan peut être actualisé par l'exploitant sans avoir à modifier son autorisation <i>[c) du 5° du I. de l'article D. 181-15-2 du code de l'environnement]</i> ;</p>	<input type="checkbox"/>	
<p><b>P.J. n°56.</b> - Un résumé non technique des informations mentionnées aux a), b) et c) du 5° du I. de l'article D. 181-15-2 du code de l'environnement (PJ 48, 49 et 50) <i>[d) du 5° du I. de l'article D. 181-15-2 du code de l'environnement]</i></p>	<input type="checkbox"/>	
<p><b>III. Si l'installation pour laquelle vous demandez l'autorisation environnementale est une installation IED (installations mentionnées à la section 8 du chapitre V du titre Ier du livre V, et visées à l'annexe I de la directive 2010/75/ UE du 24 novembre 2010 relative aux émissions industrielles) :</b></p>		
<p><b>P.J. n°57.</b> - Le contenu de l'étude d'impact portant sur les meilleures techniques disponibles, doit contenir les compléments prévus à l'article R.515-59 <i>[I. de l'article R. 515-59 du code de l'environnement]</i> <a href="#">Se référer à l'annexe I</a></p>	<input checked="" type="checkbox"/>	
<p><b>P.J. n°58.</b> - Une proposition motivée de rubrique principale choisie parmi les rubriques 3000 à 3999 qui concernent les installations ou équipements visés à l'article R. 515-58 du code de l'environnement <i>[II. de l'article R. 515-59 du code de l'environnement]</i> ;</p>	<input checked="" type="checkbox"/>	
<p><b>P.J. n°59.</b> - Une proposition motivée de conclusions sur les meilleures techniques disponibles relatives à la rubrique principale <i>[III. de l'article R. 515-59 du code de l'environnement]</i>.</p>	<input checked="" type="checkbox"/>	
<p><b>IV. Si l'installation pour laquelle vous demandez l'autorisation environnementale est une installation soumise à garanties financières pour les installations mentionnées à l'article R. 516-1:</b></p>		
<p><b>P.J. n°60.</b> - Le montant des garanties financières exigées à l'article L. 516-1 <i>[8° du I. de l'article D. 181-15-2 du code de l'environnement]</i> ;</p>	<input checked="" type="checkbox"/>	
<p><b>P.J. n°61.</b> - Lorsque le dossier est déposé dans le cadre d'une demande de modification substantielle en application de l'article L. 181-14, l'état de pollution des sols prévu à l'article L. 512-18 du code de l'environnement <i>[1<sup>er</sup> alinéa du 6° du I. de l'article D. 181-15-2 du code de l'environnement]</i> ; <a href="#">Se référer à l'annexe I</a></p>	<input type="checkbox"/>	
<p><b>V. Si l'installation pour laquelle vous demandez l'autorisation environnementale est une installation à implanter sur un site nouveau :</b></p>		
<p><b>P.J. n°62.</b> - L'avis du propriétaire, lorsqu'il n'est pas le pétitionnaire, sur l'état dans lequel devra être remis le site lors de l'arrêt définitif de l'installation <i>[11° du I. de l'article D. 181-15-2 du code de l'environnement]</i> ;</p>	<input type="checkbox"/>	
<p><b>P.J. n°63.</b> - L'avis du maire ou du président de l'établissement public de coopération intercommunale compétent en matière d'urbanisme, sur l'état dans lequel devra être remis le site lors de l'arrêt définitif de l'installation <i>[11° du I. de l'article D. 181-15-2 du code de l'environnement]</i> ;</p>	<input checked="" type="checkbox"/>	
<p><i>Ces avis (PJ 57 et 58) sont réputés émis si les personnes consultées ne se sont pas prononcées dans un délai de quarante-cinq jours suivant leur saisine par le pétitionnaire.</i></p>		

<b>VI. Si l'installation pour laquelle vous demandez l'autorisation environnementale est une installation terrestre de production d'électricité à partir de l'énergie mécanique du vent :</b>		
<b>P.J. n°64.</b> - Sauf dans le cas d'une révision en cours (P.J. n°68), un document établi par le pétitionnaire justifiant que le projet est conforme, selon le cas, au règlement national d'urbanisme, au plan local d'urbanisme ou au document en tenant lieu ou à la carte communale en vigueur au moment de l'instruction <i>[a) du 12° du I. de l'article D. 181-15-2 du code de l'environnement]</i>	<input type="checkbox"/>	
<b>P.J. n°65.</b> - La délibération favorable prévue à l'article L. 515-47 <i>(de l'organe délibérant de l'établissement public de coopération intercommunale compétence en matière de plan local d'urbanisme ou, à défaut, du conseil municipal de la commune concernée)</i> lorsqu'un établissement public de coopération intercommunale ou une commune a arrêté un projet de plan local d'urbanisme avant la date de dépôt de la demande d'autorisation environnementale et que les installations projetées ne respectent pas la distance d'éloignement mentionnée à l'article L. 515-44 vis-à-vis des zones destinées à l'habitation définies dans le projet de plan local d'urbanisme <i>[b) du 12° du I. de l'article D. 181-15-2 du code de l'environnement]</i> ;	<input type="checkbox"/>	
<b>P.J. n°66.</b> - Lorsque l'autorisation environnementale tient lieu d'autorisation prévue par les articles L. 621-32 et L. 632-1 du code du patrimoine <i>[c) du 12° du I. de l'article D. 181-15-2 du code de l'environnement]</i> <a href="#">Se référer à l'annexe I</a>	<input type="checkbox"/>	
<b>P.J. n°67.</b> - Lorsque l'implantation des aérogénérateurs est prévue à l'intérieur de la surface définie par la distance minimale d'éloignement précisée par arrêté du ministre chargé des installations classées, une étude des impacts cumulés sur les risques de perturbations des radars météorologiques par les aérogénérateurs implantés en deçà de cette distance. Les modalités de réalisation de cette étude sont précisés par arrêté du ministre chargé des installations classées <i>[d) du 12° du I. de l'article D. 181-15-2 du code de l'environnement]</i>		
<b>VII. Si l'installation pour laquelle vous demandez l'autorisation environnementale est mentionnée à l'article R. 516-1 ou à l'article R. 515-101</b>		
<b>P.J. n°68.</b> - Le montant des garanties financières exigées à l'article L. 516-1 du code de l'environnement <i>[8° du I. de l'article D. 181-15-2 du code de l'environnement]</i> .	<input type="checkbox"/>	
<b>VII. Si l'autorisation environnementale ou, le cas échéant, l'autorisation d'urbanisme nécessaire à la réalisation du projet, apparaît manifestement insusceptible d'être délivrée eu égard à l'affectation des sols définie par le plan local d'urbanisme ou le document en tenant lieu ou la carte communale en vigueur au moment de l'instruction, à moins qu'une procédure de révision, de modification ou de mise en compatibilité du document d'urbanisme ayant pour effet de permettre cette délivrance soit engagée :</b>		
<b>P.J. n°69.</b> - La délibération ou l'acte formalisant la procédure d'évolution du plan local d'urbanisme, du document en tenant lieu ou de la carte communale <i>[13° du I. de l'article D. 181-15-2 du code de l'environnement]</i> .	<input type="checkbox"/>	
<b>VIII. Si l'installation pour laquelle vous demandez l'autorisation environnementale est une carrière ou une installation de stockage de déchets non inertes résultant de la prospection, de l'extraction, du traitement et du stockage de ressources minérales :</b>		
<b>P.J. n°70.</b> - Le plan de gestion des déchets d'extraction <i>[14° du I. de l'article D. 181-15-2 du code de l'environnement]</i> .	<input type="checkbox"/>	
<b>IX. Si l'installation pour laquelle vous demandez l'autorisation environnementale est une installation d'une puissance supérieure à 20 MW :</b>		
<b>P.J. n°71.</b> - L'analyse du projet sur la consommation énergétique mentionnée au 3° du II. de l'article R. 122-5 comporte une analyse coûts-avantages afin d'évaluer l'opportunité de valoriser de la chaleur fatale notamment à travers un réseau de chaleur ou de froid <i>[II. de l'article D. 181-15-2 du code de l'environnement]</i> .	<input type="checkbox"/>	
<b>P.J. n°72.</b> - une description des mesures prises pour limiter la consommation d'énergie de l'installation. Sont fournis notamment les éléments sur l'optimisation de l'efficacité énergétique, tels que la récupération secondaire de chaleur. <i>II. de l'article D. 181-15-2 du code de l'environnement]</i> .	<input type="checkbox"/>	
<b>X. Si l'installation pour laquelle vous demandez l'autorisation environnementale est une installation de carrières destinées à l'exploitation souterraine de gypse située dans le périmètre d'une forêt de protection telle définie à l'article L. 141-1 du code :</b>		
<b>P.J. n°73.</b> - Une description du gisement sur lequel porte la demande ainsi que les pièces justifiant son intérêt national au regard des documents mentionnés au I de l'article R. 141-38-4.	<input type="checkbox"/>	
<b>P.J. n°74.</b> - L'analyse de la compatibilité de l'opération avec la destination forestière des lieux et des modalités de reconstitution de l'état boisé au terme des travaux.	<input type="checkbox"/>	

<b>P.J. n°75.</b> - Un document attestant que les équipements, constructions, annexes et infrastructures indispensables à l'exploitation souterraine et à la sécurité de celle-ci, seront définis et utilisés de façon à limiter le plus possible l'occupation des parcelles forestières classées.	<input type="checkbox"/>
<b>P.J. n°76.</b> - Un document décrivant, pour les équipements, constructions, annexes et infrastructures indispensables à l'exploitation souterraine et à la sécurité de celle-ci, les voies d'accès en surface que le pétitionnaire utilisera. En cas d'impossibilité de les établir dans l'emprise des voies ou autres alignements exclus du périmètre de classement ou, à défaut, dans celle des routes forestières ou chemins d'exploitation forestiers, le document justifie de cette impossibilité.	<input type="checkbox"/>

## **VOLET 2 bis/. ENREGISTREMENT**

**Lorsque le projet nécessite l'enregistrement d'installations mentionnées à article L. 512-7, le dossier de demande comporte :** *[article D. 181-15-2 bis du code de l'environnement]* :

<b>P.J. n°77.</b> – Un document justifiant du respect des prescriptions applicables à l'installation en vertu du titre Ier du livre V du présent code, notamment les prescriptions générales édictées par le ministre chargé des installations classées en application du I de l'article L. 512-7, présentant notamment les mesures retenues et les performances attendues par le demandeur pour garantir le respect de ces prescriptions. La demande d'enregistrement indique, le cas échéant, la nature, l'importance et la justification des aménagements aux prescriptions générales mentionnées à l'article L. 512-7 sollicités par l'exploitant.	<input checked="" type="checkbox"/>
--	-------------------------------------

## **VOLET 3/. MODIFICATION D'UNE RÉSERVE NATURELLE**

**Lorsque l'autorisation environnementale tient lieu d'autorisation de modification de l'état ou de l'aspect d'une réserve naturelle nationale ou d'une réserve naturelle classée en Corse par l'État, le dossier est complété par les documents suivants** *[article D. 181-15-3 du code de l'environnement]* :

<b>P.J. n°78.</b> – Des éléments suffisants permettant d'apprécier les conséquences de l'opération sur l'espace protégé et son environnement mentionnés au 4° du I de l'article R.332-24.	<input type="checkbox"/>
---	--------------------------

## **VOLET 4/. MODIFICATION D'UN SITE CLASSÉ**

**Lorsque l'autorisation environnementale tient lieu d'autorisation de modification de l'état des lieux ou de l'aspect d'un site classé ou en instance de classement, le dossier de demande est complété par les informations et pièces complémentaires suivantes** *[article D. 181-15-4 du code de l'environnement]* :

<b>P.J. n°79.</b> - Une description générale du site classé ou en instance de classement accompagnée d'un plan de l'état existant <i>[1° de l'article D. 181-15-4 du code de l'environnement]</i> ;	<input type="checkbox"/>
---	--------------------------

<b>P.J. n°80.</b> - Le plan de situation du projet, mentionné au 2° de l'article R. 181-13 (à l'échelle 1/25 000 ou, à défaut, 1/50 000), précisant le périmètre du site classé ou en instance de classement <i>[2° de l'article D. 181-15-4 du code de l'environnement]</i> ;	<input type="checkbox"/>
--	--------------------------

<b>P.J. n°81.</b> - Un report des travaux projetés sur le plan cadastral à une échelle <i>appropriée</i> <i>[3° de l'article D. 181-15-4 du code de l'environnement]</i> ;	<input type="checkbox"/>
--	--------------------------

<b>P.J. n°82.</b> - Un descriptif des travaux en site classé précisant la nature, la destination et les impacts du projet à réaliser accompagné d'un plan du projet et d'une analyse des impacts paysagers du projet <i>[4° de l'article D. 181-15-4 du code de l'environnement]</i> ;	<input type="checkbox"/>
--	--------------------------

<b>P.J. n°83.</b> - Un plan de masse et des coupes longitudinales adaptées à la nature du projet et à l'échelle du site <i>[5° de l'article D. 181-15-4 du code de l'environnement]</i> ;	<input type="checkbox"/>
---	--------------------------

<b>P.J. n°84.</b> - La nature et la couleur des matériaux envisagés <i>[6° de l'article D. 181-15-4 du code de l'environnement]</i> ;	<input type="checkbox"/>
---	--------------------------

<b>P.J. n°85.</b> - Le traitement des clôtures ou aménagements et les éléments de végétation à conserver ou à créer <i>[7° de l'article D. 181-15-4 du code de l'environnement]</i> ;	<input type="checkbox"/>
---	--------------------------

<b>P.J. n°86.</b> - Des documents photographiques permettant de situer le terrain dans l'environnement proche et si possible dans le paysage lointain (reporter les points et les angles des prises de vue sur le plan de situation) <i>[8° de l'article D. 181-15-4 du code de l'environnement]</i> ;	<input type="checkbox"/>
--	--------------------------

**P.J. n°87.** - Des montages larges photographiques ou des dessins permettant d'évaluer dans de bonnes conditions les effets du projet sur le paysage en le situant notamment par rapport à son environnement immédiat et au périmètre du site classé [9° de l'article D. 181-15-4 du code de l'environnement].

## **VOLET 5/. DÉROGATION « ESPÈCES ET HABITATS PROTÉGÉS »**

**Lorsque l'autorisation environnementale tient lieu de dérogation au titre du 4° de l'article L. 411-2, le dossier de demande est complété par la description [article D. 181-15-5 du code de l'environnement] :**

**P.J. n°88.** - Des espèces concernées, avec leur nom scientifique et nom commun [1° de l'article D. 181-15-5 du code de l'environnement] ;

**P.J. n°89.** - Des spécimens de chacune des espèces faisant l'objet de la demande avec une estimation de leur nombre et de leur sexe [2° de l'article D. 181-15-5 du code de l'environnement] ;

**P.J. n°90.** - De la période ou des dates d'intervention [3° de l'article D. 181-15-5 du code de l'environnement] ;

**P.J. n°91.** - Des lieux d'intervention [4° de l'article D. 181-15-5 du code de l'environnement] ;

**P.J. n°92.** - S'il y a lieu, des mesures de réduction ou de compensation mises en œuvre, ayant des conséquences bénéfiques pour les espèces concernées [5° de l'article D. 181-15-5 du code de l'environnement] ;

**P.J. n°93.** - De la qualification des personnes amenées à intervenir [6° de l'article D. 181-15-5 du code de l'environnement] ;

**P.J. n°94.** - Du protocole des interventions : modalités techniques et modalités d'enregistrement des données obtenues [7° de l'article D. 181-15-5 du code de l'environnement] ;

**P.J. n°95.** - Des modalités de compte-rendu des interventions [8° de l'article D. 181-15-5 du code de l'environnement] ;

## **VOLET 6/. DOSSIER AGRÉMENT OGM**

**Lorsque l'autorisation environnementale tient lieu d'agrément pour l'utilisation d'organismes génétiquement modifiés au titre de l'article L. 532-3, le dossier de demande est complété par les informations suivantes [article D. 181-15-6 du code de l'environnement] :**

**P.J. n°96.** - La nature de l'utilisation d'organismes génétiquement modifiés que le demandeur se propose d'exercer [1° de l'article D. 181-15-6 du code de l'environnement] ;

**P.J. n°97.** - Les organismes génétiquement modifiés qui seront utilisés et la classe de confinement dont relève cette utilisation [2° de l'article D. 181-15-6 du code de l'environnement] ;

**P.J. n°98.** - Le cas échéant, les organismes génétiquement modifiés dont l'utilisation est déjà déclarée ou agréée et la classe de confinement dont celle-ci relève [3° de l'article D. 181-15-6 du code de l'environnement] ;

**P.J. n°99.** - Le nom du responsable de l'utilisation et ses qualifications [4° de l'article D. 181-15-6 du code de l'environnement] ;

**P.J. n°100.** - Les capacités financières de la personne privée exploitant une installation relevant d'une classe de confinement 3 ou 4 [5° de l'article D. 181-15-6 du code de l'environnement] ;

**P.J. n°101.** - Les procédures internes permettant de suspendre provisoirement l'utilisation ou de cesser l'activité [6° de l'article D. 181-15-6 du code de l'environnement] ;



**P.J. n°102.** - Un dossier technique, dont le contenu est fixé par l'arrêté du 28 mars 2012 relatif au dossier technique demandé pour les utilisations confinées d'organismes génétiquement modifiés prévu aux articles R. 532-6, R. 532-14 et R. 532-26 du code de l'environnement. [7° de l'article D. 181-15-6 du code de l'environnement].



## **VOLET 7/. DOSSIER AGRÉMENT DÉCHETS**

Lorsque l'autorisation environnementale tient lieu d'agrément pour la gestion de déchets prévu à l'article L. 541-22 :

**P.J. n°103.** - Le dossier de demande est complété par les informations requises par les articles R. 543-11, R. 543-13, R. 543-35, R. 543-145, R. 543-162 et D. 543-274. [Article D. 181-15-7 du code de l'environnement]



## **VOLET 8/. DOSSIER ÉNERGIE**

Lorsque le projet nécessite une autorisation d'exploiter une installation de production d'électricité au titre de l'article L. 311-1 du code de l'énergie [article D. 181-15-8 du code de l'environnement] :

**P.J. n°104.** - : le dossier de demande précise ses caractéristiques [article D. 181-15-8 du code de l'environnement]

[Se référer à l'annexe I](#)



## **VOLET 9/. AUTORISATION DE DÉFRICHEMENT**

Lorsque l'autorisation environnementale tient lieu d'autorisation de défrichement, le dossier de demande est complété par les éléments suivants [article D. 181-15-9 du code de l'environnement] :

**P.J. n°105.** - Une déclaration indiquant si, à la connaissance du pétitionnaire, les terrains ont été ou non parcourus par un incendie durant les quinze années précédant l'année de la demande.  
Lorsque le terrain relève du régime forestier, cette déclaration est produite dans les conditions de l'article R. 341-2 du code forestier [1° de l'article D. 181-15-9 du code de l'environnement].



**P.J. n°106.** - Sur le plan de situation mentionné au 2° de l'article R. 181-13, la localisation et la superficie de la zone à défricher par parcelle cadastrale et pour la totalité de ces superficies.



**P.J. n°107.** - Un extrait du plan cadastral [3° de l'article D. 181-15-9 du code de l'environnement]



## **Autres renseignements**

Informations complémentaires et justificatifs éventuels :

## **Engagement du demandeur**

Fait,  
le

XXX

**Nom et signature du demandeur**

A large, empty rectangular box with a thin grey border, intended for the requester's name and signature.



Vous trouverez ci-dessous, des précisions sur certaines pièces qui sont demandées dans le document Cerfa n° :

## 1) Pièces obligatoires pour tous les dossiers :

### Etude d'impact :

<p><b>P.J.n°4 Le contenu de l'étude d'impact<sup>6</sup> est proportionné à la sensibilité environnementale de la zone susceptible d'être affectée par le projet, à l'importance et la nature des travaux, installations, ouvrages, ou autres interventions dans le milieu naturel ou le paysage projetés et à leurs incidences prévisibles sur l'environnement ou la santé humaine [article R.122-5 du code l'environnement).</b></p>	
<p><b>En application du 2° du II de l'article L. 122-3, l'étude d'impact comporte les éléments suivants, en fonction des caractéristiques spécifiques du projet et du type d'incidences sur l'environnement qu'il est susceptible de produire :</b></p>	
	<p><b>Un résumé non technique des informations prévues ci-dessous. Ce résumé peut faire l'objet d'un document indépendant ;</b></p>
	<p><b>Une description du projet, y compris en particulier :</b></p>
	<p>– une description de la localisation du projet ;</p>
	<p>– une description des caractéristiques physiques de l'ensemble du projet, y compris, le cas échéant, des travaux de démolition nécessaires, et des exigences en matière d'utilisation des terres lors des phases de construction et de fonctionnement ;</p>
	<p>– une description des principales caractéristiques de la phase opérationnelle du projet, relatives au procédé de fabrication, à la demande et l'utilisation d'énergie, la nature et les quantités des matériaux et des ressources naturelles utilisés ;</p>
	<p>– une estimation des types et des quantités de résidus et d'émissions attendus, tels que la pollution de l'eau, de l'air, du sol et du sous-sol, le bruit, la vibration, la lumière, la chaleur, la radiation, et des types et des quantités de déchets produits durant les phases de construction et de fonctionnement.</p>
	<p><b>Pour les installations relevant du titre 1er du livre V du présent code et les installations nucléaires de base mentionnées à l'article L. 593-1, cette description pourra être complétée dans le dossier de demande d'autorisation en application des articles R. 181-13 et suivants et de l'article 8 du décret n° 2007-1557 du 2 novembre 2007 modifié relatif aux installations nucléaires de base et au contrôle, en matière de sûreté nucléaire, du transport de substances radioactives ;</b></p>
	<p><b>Une description des aspects pertinents de l'état actuel de l'environnement, dénommée "scénario de référence", et de leur évolution en cas de mise en œuvre du projet ainsi qu'un aperçu de l'évolution probable de l'environnement en l'absence de mise en œuvre du projet, dans la mesure où les changements naturels par rapport au scénario de référence peuvent être évalués moyennant un effort raisonnable sur la base des informations environnementales et des connaissances scientifiques disponibles ;</b></p>
	<p><b>Une description des facteurs mentionnés au III de l'article L. 122-1 susceptibles d'être affectés de manière notable par le projet : la population, la santé humaine, la biodiversité, les terres, le sol, l'eau, l'air, le climat, les biens matériels, le patrimoine culturel, y compris les aspects architecturaux et archéologiques, et le paysage ;</b></p>
	<p><b>Une description des incidences notables que le projet est susceptible d'avoir sur l'environnement résultant, entre autres :</b></p>
	<p>- de la construction et de l'existence du projet, y compris, le cas échéant, des travaux de démolition ;</p>
	<p>- de l'utilisation des ressources naturelles, en particulier les terres, le sol, l'eau et la biodiversité, en tenant compte, dans la mesure du possible, de la disponibilité durable de ces ressources ;</p>

<sup>6</sup> Afin de veiller à l'exhaustivité et à la qualité de l'étude d'impact, le maître d'ouvrage s'assure que celle-ci est préparée par des experts compétents

	- de l'émission de polluants, du bruit, de la vibration, de la lumière, la chaleur et la radiation, de la création de nuisances et de l'élimination et la valorisation des déchets ;
	- des risques pour la santé humaine, pour le patrimoine culturel ou pour l'environnement ;
	- du cumul des incidences avec d'autres projets existants ou approuvés, en tenant compte le cas échéant des problèmes environnementaux relatifs à l'utilisation des ressources naturelles et des zones revêtant une importance particulière pour l'environnement susceptibles d'être touchées. Ces projets sont ceux qui, lors du dépôt de l'étude d'impact : - ont fait l'objet d'une étude d'incidence environnementale au titre de l'article R. 181-14 et d'une enquête publique ; - ont fait l'objet d'une évaluation environnementale au titre du présent code et pour lesquels un avis de l'autorité environnementale a été rendu public.  Sont exclus les projets ayant fait l'objet d'un arrêté mentionnant un délai et devenu caduc, ceux dont la décision d'autorisation est devenue caduque, dont l'enquête publique n'est plus valable ainsi que ceux qui ont été officiellement abandonnés par le maître d'ouvrage ;
	- des incidences du projet sur le climat et de la vulnérabilité du projet au changement climatique ;
	- des technologies et des substances utilisées.
	La description des éventuelles incidences notables sur les facteurs mentionnés au III de l'article L. 122-1 porte sur les effets directs et, le cas échéant, sur les effets indirects secondaires, cumulatifs, transfrontaliers, à court, moyen et long termes, permanents et temporaires, positifs et négatifs du projet ;
	<b>Une description des incidences négatives notables attendues du projet sur l'environnement qui résultent de la vulnérabilité du projet à des risques d'accidents ou de catastrophes majeurs en rapport avec le projet concerné. Cette description comprend le cas échéant les mesures envisagées pour éviter ou réduire les incidences négatives notables de ces événements sur l'environnement et le détail de la préparation et de la réponse envisagée à ces situations d'urgence ;</b>
	<b>Une description des solutions de substitution raisonnables qui ont été examinées par le maître d'ouvrage, en fonction du projet proposé et de ses caractéristiques spécifiques, et une indication des principales raisons du choix effectué, notamment une comparaison des incidences sur l'environnement et la santé humaine ;</b>
	<b>Les mesures prévues par le maître de l'ouvrage pour :</b> - éviter les effets négatifs notables du projet sur l'environnement ou la santé humaine et réduire les effets n'ayant pu être évités ;  - compenser, lorsque cela est possible, les effets négatifs notables du projet sur l'environnement ou la santé humaine qui n'ont pu être ni évités ni suffisamment réduits. S'il n'est pas possible de compenser ces effets, le maître d'ouvrage justifie cette impossibilité.  La description de ces mesures doit être accompagnée de l'estimation des dépenses correspondantes, de l'exposé des effets attendus de ces mesures à l'égard des impacts du projet sur les éléments mentionnés au 5° ;
	<b>Le cas échéant, les modalités de suivi des mesures d'évitement, de réduction et de compensation proposées ;</b>
	<b>Une description des méthodes de prévision ou des éléments probants utilisés pour identifier et évaluer les incidences notables sur l'environnement ;</b>
	<b>Les noms, qualités et qualifications du ou des experts qui ont préparé l'étude d'impact et les études ayant contribué à sa réalisation ;</b>
	<b>Lorsque certains des éléments requis ci-dessus figurent dans l'étude de maîtrise des risques pour les installations nucléaires de base ou dans l'étude des dangers pour les installations classées pour la protection de l'environnement, il en est fait état dans l'étude d'impact.</b>
	<b>Pour les infrastructures de transport visées aux 5° à 9° du tableau annexé à l'article R. 122-2, l'étude d'impact comprend, en outre :</b> - une analyse des conséquences prévisibles du projet sur le développement éventuel de l'urbanisation ; - une analyse des enjeux écologiques et des risques potentiels liés aux aménagements fonciers, agricoles et forestiers portant notamment sur la consommation des espaces agricoles, naturels ou forestiers induits par le projet, en fonction de l'ampleur des travaux prévisibles et de la sensibilité des milieux concernés ; - une analyse des coûts collectifs des pollutions et nuisances et des avantages induits pour la collectivité. Cette analyse comprendra les principaux résultats commentés de l'analyse socio-économique lorsqu'elle est requise par l'article L. 1511-2 du code des transports ; - une évaluation des consommations énergétiques résultant de l'exploitation du projet, notamment du fait des déplacements qu'elle entraîne ou permet d'éviter ; - une description des hypothèses de trafic, des conditions de circulation et des méthodes de calcul utilisées pour les évaluer et en étudier les conséquences.  Elle indique également les principes des mesures de protection contre les nuisances sonores qui seront mis en œuvre en application des dispositions des articles R. 571-44 à R. 571-52.
	<b>Pour les installations, ouvrages, travaux et aménagements relevant du titre Ier du livre II et faisant l'objet d'une évaluation environnementale, l'étude d'impact contient les éléments mentionnés au II de l'article R. 181-14.</b>
	<b>Pour les projets soumis à une étude d'incidences en application des dispositions du chapitre IV du titre Ier du livre IV, le formulaire d'examen au cas par cas tient lieu d'évaluation des incidences Natura 2000 lorsqu'il permet d'établir</b>

l'absence d'incidence sur tout site Natura 2000. S'il apparaît après examen au cas par cas que le projet est susceptible d'avoir des incidences significatives sur un ou plusieurs sites Natura 2000 ou si le projet est soumis à évaluation des incidences systématique en application des dispositions précitées, le maître d'ouvrage fournit les éléments exigés par l'article R. 414-23. L'étude d'impact tient lieu d'évaluation des incidences Natura 2000 si elle contient les éléments exigés par l'article R. 414-23.
Pour les installations classées pour la protection de l'environnement relevant du titre Ier du livre V du présent code et les installations nucléaires de base relevant du titre IX du livre V du code de l'environnement susmentionnée, le contenu de l'étude d'impact est précisé et complété en tant que de besoin conformément au II de l'article D. 181-15-2 du présent code et à l'article 9 du décret du 2 novembre 2007 susmentionné.
Pour les installations de stockage des déchets, l'étude d'impact indique les techniques envisageables destinées à permettre une éventuelle reprise des déchets dans le cas où aucune autre technique ne peut être mise en œuvre conformément aux dispositions de l'article L.541-25 du code de l'environnement.
Afin de veiller à l'exhaustivité et à la qualité de l'étude d'impact : - le maître d'ouvrage s'assure que celle-ci est préparée par des experts compétents ; - l'autorité compétente veille à disposer d'une expertise suffisante pour examiner l'étude d'impact ou recourt si besoin à une telle expertise ; - si nécessaire, l'autorité compétente demande au maître d'ouvrage des informations supplémentaires à celles fournies dans l'étude d'impact, mentionnées au II et directement utiles à l'élaboration et à la motivation de sa décision sur les incidences notables du projet sur l'environnement prévue au I de l'article L. 122-1-1.

### Etude d'incidence :

<b>P.J. n°5.</b> - Si le projet n'est pas soumis à évaluation environnementale, le dossier comportera une étude d'incidence environnementale proportionnée à l'importance du projet et à son incidence prévisible sur l'environnement au regard des intérêts mentionnés à l'article L. 181-3 du code de l'environnement <i>[article R. 181-14 du code de l'environnement]</i> <b>L'étude d'incidence environnementale comporte :</b>
La description de l'état actuel du site sur lequel le projet doit être réalisé et de son environnement <i>[1° du I. de l'article R. 181-14 du code de l'environnement]</i> ;
Les incidences directes et indirectes, temporaires et permanentes du projet, sur les intérêts mentionnés à l'article L. 181-3 du code de l'environnement, eu égard à ses caractéristiques et à la sensibilité de son environnement <i>[2° du I. de l'article R. 181-14 du code de l'environnement]</i> ;
Les mesures envisagées pour éviter et réduire les effets négatifs notables du projet sur l'environnement et la santé, les compenser s'ils ne peuvent être évités ou réduits et, s'il n'est pas possible de les compenser la justification de cette impossibilité <i>[3° du I. de l'article R.181-14 du code de l'environnement]</i> ;
Les mesures de suivi <i>[4° du I. de l'article 181-14 du code de l'environnement]</i> ;
Les conditions de remise en état du site après exploitation <i>[5° du I. de l'article R. 181-14 du code de l'environnement]</i> ;
Un résumé non technique <i>[6° du I. de l'article R. 181-14 du code de l'environnement]</i> ;
Lorsque le projet est susceptible d'affecter des intérêts mentionnés à l'article L. 211-1 du code de l'environnement, l'étude d'incidence environnementale : <i>[II. de l'article R. 181-14 du code de l'environnement]</i> :
- porte sur la ressource en eau, le milieu aquatique, l'écoulement, le niveau et la qualité des eaux, y compris de ruissellement, en tenant compte des variations saisonnières et climatiques. Elle précise les raisons pour lesquelles le projet a été retenu parmi les alternatives au regard de ces enjeux ;
elle justifie, le cas échéant, de la compatibilité du projet avec :
* le schéma directeur ou le schéma d'aménagement et de gestion des eaux,
* les dispositions du plan de gestion des risques d'inondation mentionné à l'article L. 566-7,
- elle justifie de la contribution du projet à la réalisation des objectifs mentionnés à l'article L. 211-1 ainsi que des objectifs de qualité des eaux prévus par l'article D. 211-10.
Lorsque le projet est susceptible d'affecter un ou des sites Natura 2000, l'étude d'incidence environnementale comporte l'évaluation au regard des objectifs de conservation de ces sites dont le contenu est défini à l'article R. 414-23 du code de l'environnement <i>[II. de l'article R. 181-14 du code de l'environnement]</i> .

## 2) Pièces à joindre selon la nature ou la situation du projet :

### VOLET 1/. LOI SUR L'EAU ET LES MILIEUX AQUATIQUES

**P.J. n°9.** - Une description du système de collecte des eaux usées, comprenant [1° du I. de l'article D. 181-15-1 du code de l'environnement] :

Une description de la zone desservie par le système de collecte et les conditions de raccordement des immeubles desservis, ainsi que les déversements d'eaux usées non domestiques existants, faisant apparaître, lorsqu'il s'agit d'une agglomération d'assainissement, le nom des communes qui la constituent et sa délimitation cartographique [a) du 1° du I. de l'article D. 181-15-1 du code de l'environnement] ;

Une présentation de ses performances et des équipements destinés à limiter la variation des charges entrant dans la station d'épuration ou le dispositif d'assainissement non collectif [b) du 1° du I. de l'article D. 181-15-1 du code de l'environnement] ;

L'évaluation des charges brutes et des flux de substances polluantes, actuelles et prévisibles, à collecter, ainsi que leurs variations, notamment les variations saisonnières et celles dues à de fortes pluies [c) du 1° du I. de l'article D. 181-15-1 du code de l'environnement] ;

Le calendrier de mise en œuvre du système de collecte [d) du 1° du I. de l'article D. 181-15-1 du code de l'environnement].

**P.J. n°10.** Une description des modalités de traitement des eaux collectées indiquant [2° du I. de l'article D. 181-15-1 du code de l'environnement] :

Les objectifs de traitement retenus compte tenu des obligations réglementaires et des objectifs de qualité des eaux réceptrices [a) du 2° du I. de l'article D. 181-15-1 du code de l'environnement] ;

Les valeurs limites des pluies en deçà desquelles ces objectifs peuvent être garantis à tout moment [b) du 2° du I. de l'article D. 181-15-1 du code de l'environnement] ;

La capacité maximale journalière de traitement de la station pour laquelle les performances d'épuration peuvent être garanties hors périodes inhabituelles, pour les différentes formes de pollutions traitées, notamment pour la demande biochimique d'oxygène en cinq jours (DBO5) [c) du 2° du I. de l'article D. 181-15-1 du code de l'environnement] ;

La localisation de la station d'épuration ou du dispositif d'assainissement non collectif et du point de rejet, et les caractéristiques des eaux réceptrices des eaux usées épurées [d) du 2° du I. de l'article D. 181-15-1 du code de l'environnement] ;

Le calendrier de mise en œuvre des ouvrages de traitement [e) du 2° du I. de l'article D. 181-15-1 du code de l'environnement] ;

Les modalités prévues d'élimination des sous-produits issus de l'entretien du système de collecte des eaux usées et du fonctionnement de la station d'épuration ou du dispositif d'assainissement non collectif [f) du 2° du I. de l'article D. 181-15-1 du code de l'environnement].

### Etudes de dangers :

#### Barrages de retenue et ouvrages assimilés :

**P.J. n°16.** - Une étude de dangers établie conformément à l'article R. 214-116 si l'ouvrage est de classe A ou B [3° du III. de l'article D. 181-15-1 du code de l'environnement]] :

Une explicitation des risques pris en compte, le détail des mesures aptes à les réduire et une précision des risques résiduels une fois mises en œuvre les mesures précitées ; elle prend notamment en considération les risques liés aux crues, aux séismes, aux glissements de terrain, aux chutes de blocs et aux avalanches ainsi que les conséquences d'une rupture des ouvrages ; elle prend également en compte des événements de gravité moindre mais de probabilité plus importante tels les accidents et incidents liés à l'exploitation de l'aménagement. [ I. de l'article R214-116 du code de l'environnement] ;

Un diagnostic exhaustif de l'état des ouvrages, réalisé conformément à une procédure adaptée à la situation des ouvrages et de la retenue dont la description est transmise au préfet au moins six mois avant la réalisation de ce diagnostic. L'étude évalue les conséquences des dégradations constatées sur la sécurité ;

Un résumé non technique présentant la probabilité, la cinétique et les zones d'effets des accidents potentiels ;

Une cartographie des zones de risques significatifs ;

Lorsqu'il s'agit d'une construction ou de la reconstruction d'un barrage de classe A, une démonstration de l'absence de risques pour la sécurité publique en cas de survenue d'une crue dont la probabilité d'occurrence annuelle est de 1/3 000 au cours de l'une quelconque des phases du chantier.

#### **Système d'endiguement, aménagement hydraulique :**

**P.J. n°23.** - Une étude de dangers dont le contenu est précisé à l'article R. 214-116 du code de l'environnement et portant sur la totalité des ouvrages composant le système d'endiguement ou l'aménagement hydraulique : [5° du IV. de l'article D. 181-15-1 du code de l'environnement]] :

Une présentation de la zone protégée sous une forme cartographique appropriée. L'étude de danger définit les crues des cours d'eau, les submersions marines et tout autre événement naturel dangereux contre lesquels le système ou l'aménagement apporte une protection. [ III . de l'article R214-116 du code de l'environnement] ;

Lorsqu'il s'agit d'un système d'endiguement, un diagnostic approfondi de l'état des ouvrages ; l'étude de danger prend en compte le comportement des éléments naturels situés entre des tronçons de digues ou à l'extrémité d'une digue ou d'un ouvrage composant le système ;

La justification que les ouvrages sont adaptés à la protection annoncée et qu'il en va de même de leur entretien et de leur surveillance ;

L'indication des dangers encourus par les personnes en cas de crues ou submersions dépassant le niveau de protection assuré ainsi que les moyens du gestionnaire pour anticiper ces événements et, lorsque ceux-ci surviennent, alerter les autorités compétentes pour intervenir et les informer pour contribuer à l'efficacité de leur intervention ;

Un résumé non technique de l'étude de danger qui décrit succinctement les événements contre lesquels le système apporte une protection, précise le cas échéant les limites de cette protection et présente la cartographie de la zone protégée ;

Tout autre élément permettant de préciser le contenu de l'étude de danger conformément à l'arrêté du 7 avril 2017 définissant le plan de l'étude de dangers des digues organisées en système d'endiguement et des autres ouvrages conçus ou aménagés en vue de prévenir les inondations et les submersions.

### Installations utilisant de l'énergie hydraulique :

**P.J. n°33.** - Une étude de dangers dont le contenu est précisé à l'article R. 214-116 du code de l'environnement , si le projet du pétitionnaire prévoit une ou plusieurs conduites forcées dont les caractéristiques sont fixées par arrêté du ministre chargé de l'environnement au regard des risques qu'elles présentent: *[5° du VI. de l'article D. 181-15-1 du code de l'environnement]* :

Une explicitation des risques pris en compte, le détail des mesures aptes à les réduire et une précision des risques résiduels une fois mises en œuvre les mesures précitées ; elle prend notamment en considération les risques liés aux crues, aux séismes, aux glissements de terrain, aux chutes de blocs et aux avalanches ainsi que les conséquences d'une rupture des ouvrages ; elle prend également en compte des événements de gravité moindre mais de probabilité plus importante tels les accidents et incidents liés à l'exploitation de l'aménagement. *[ I. de l'article R214-116 du code de l'environnement]* ;

Un diagnostic exhaustif de l'état des ouvrages, réalisé conformément à une procédure adaptée à la situation des ouvrages et de la retenue dont la description est transmise au préfet au moins six mois avant la réalisation de ce diagnostic. L'étude évalue les conséquences des dégradations constatées sur la sécurité ;

Un résumé non technique présentant la probabilité, la cinétique et les zones d'effets des accidents potentiels;

Une cartographie des zones de risques significatifs ;

Tout autre élément permettant de préciser le contenu de l'étude de danger conformément à l'arrêté ministériel définissant le contenu et le plan de l'étude de dangers des conduites forcées.

### Déclaration d'intérêt général :

**P.J. n°36.** - Un mémoire explicatif présentant de façon détaillée *[2° du I. de l'article R. 214-99 du code de l'environnement]* :

Une estimation des investissements par catégorie de travaux, d'ouvrages ou d'installations *[a) du 2° du I. de l'article R214-99 du code de l'environnement]* ;

Les modalités d'entretien ou d'exploitation des ouvrages, des installations ou du milieu qui doivent faire l'objet des travaux ainsi qu'une estimation des dépenses correspondantes *[b) du 2° du I. de l'article R. 214-99 du code de l'environnement]* ;

Un calendrier prévisionnel de réalisation des travaux et d'entretien des ouvrages, des installations ou du milieu qui doit faire l'objet des travaux.

**- INSTALLATIONS CLASSÉES POUR LA PROTECTION DE L'ENVIRONNEMENT (ICPE)**

**P.J. n°49.** - L'étude de dangers<sup>7</sup> mentionnée à l'article L. 181-25 et définie au III. de l'article D. 181-15-2 doit être en relation avec l'importance des risques engendrés par l'installation, compte tenu de son environnement et de la vulnérabilité des intérêts mentionnés à l'article L.181-3 du code de l'environnement [III de l'article D. 181-15-2 du code de l'environnement] :

Une explication des risques auxquels l'installation peut exposer, directement ou indirectement, les intérêts mentionnés à l'article L.511-1 en cas d'accident, que la cause soit interne ou externe à l'installation [article L.181-25 du code de l'environnement] ;

Une analyse de risques qui prend en compte la probabilité d'occurrence, la cinétique et la gravité des accidents potentiels selon une méthodologie qu'elle explicite [article L.181-25 du code de l'environnement] ;

Une définition et une justification des mesures propres à réduire la probabilité et les effets de ces accidents [article L.181-25 du code de l'environnement] ;

Une justification que le projet permet d'atteindre, dans des conditions économiquement acceptables, un niveau de risque aussi bas que possible, compte tenu de l'état des connaissances et des pratiques et de la vulnérabilité de l'environnement de l'installation [III de l'article D.181-15-2 du code de l'environnement] ;

La nature et l'organisation des moyens de secours dont le pétitionnaire dispose ou dont il s'est assuré le concours en vue de combattre les effets d'un éventuel sinistre [III de l'article D.181-15-2 du code de l'environnement] ;

Un résumé non technique explicitant la probabilité et la cinétique des accidents potentiels, ainsi qu'une cartographie agrégée par type d'effet des zones de risques significatifs [III de l'article D.181-15-2 du code de l'environnement] ;

**Établissement SEVESO :**

Pour les installations susceptibles de créer des accidents majeurs impliquant des substances dangereuses, l'étude de dangers doit [article R.515-90 du code de l'environnement] :

- justifier que l'exploitant met en œuvre les mesures de maîtrise des risques internes à l'établissement dans des conditions économiques acceptables, c'est-à-dire celles dont le coût n'est pas disproportionné par rapport aux bénéfices attendus, soit pour la sécurité globale de l'installation, soit pour la protection des intérêts mentionnés à l'article L. 511-1 ;

- démontrer qu'une politique de prévention des accidents majeurs telle que mentionnée à l'article L. 515-33 est mise en œuvre de façon appropriée ;

**Établissement SEVESO seuil haut :**

Pour les installations présentant des dangers particulièrement importants pour la sécurité et la santé des populations voisines et pour l'environnement, l'étude de dangers :

<sup>7</sup> Les dispositions de l'article D.181-15-2 prévoient notamment que : « Le ministre chargé des installations classées peut préciser les critères techniques et méthodologiques à prendre en compte pour l'établissement de l'étude de dangers, par arrêté pris dans les formes prévues à l'article L. 512-5.

Pour certaines catégories d'installations impliquant l'utilisation, la fabrication ou le stockage de substances dangereuses, le ministre chargé des installations classées peut préciser, par arrêté pris en application de l'article L. 512-5, le contenu de l'étude de dangers portant, notamment, sur les mesures d'organisation et de gestion propres à réduire la probabilité et les effets d'un accident majeur. »

	- démontre qu'a été établi un plan d'opération interne et qu'a été mis en œuvre un système de gestion de la sécurité de façon appropriée [I de l'article R.515-98 du code de l'environnement] ;
	- est accompagnée d'un résumé non technique qui comprend au moins des informations générales sur les risques liés aux accidents majeurs et sur les effets potentiels sur la santé publique et l'environnement en cas d'accident majeur [III de l'article R.515-98 du code de l'environnement] ;
	- dans le cas des installations figurant sur la liste prévue à l'article L. 515-8, le pétitionnaire doit fournir les éléments indispensables pour l'élaboration par les autorités publiques d'un plan particulier d'intervention [III de l'article D.181-15-2 du code de l'environnement].

### **Installation IED :**

<b>P.J. n°57.</b> - Le contenu de l'étude d'impact portant sur les meilleures techniques disponibles <i>présentant [I de l'article R. 515-59 du code de l'environnement]</i> :	
	La description des mesures prévues pour l'application des meilleures techniques disponibles prévue à l'article L. 515-28. Cette description complète la description des mesures réductrices et compensatoires mentionnées au 2° du II à l'article R. 512-8. <b>Cette description comprend une comparaison<sup>8</sup> du fonctionnement de l'installation avec :</b>
	- les meilleures techniques disponibles décrites dans les conclusions sur les meilleures techniques disponibles mentionnées à l'article L. 515-28 et au I de <a href="#">l'article R. 515-62</a> ;
	- les meilleures techniques disponibles figurant au sein des documents de référence sur les meilleures techniques disponibles adoptés par la Commission européenne avant le 7 janvier 2013 mentionnés à l'article R. 515-64 en l'absence de conclusions sur les meilleures techniques disponibles mentionnées au I de l'article R. 515-62.
	- L'évaluation prévue à l'article R. 515-68 lorsque l'exploitant demande à bénéficier de cet article ;
	- Le rapport de base mentionné à l'article L. 515-30 lorsque l'activité implique l'utilisation, la production ou le rejet de substances ou de mélanges dangereux pertinents mentionnés à l'article 3 du règlement (CE) n° 1272/2008 du 16 décembre 2008 relatif à la classification, à l'étiquetage et à l'emballage des substances et des mélanges, et un risque de contamination du sol et des eaux souterraines sur le site de l'exploitation <sup>9</sup> .  Ce rapport contient les informations nécessaires pour comparer l'état de pollution du sol et des eaux souterraines avec l'état du site d'exploitation lors de la mise à l'arrêt définitif de l'installation et contient au minimum :

<sup>8</sup> Cette comparaison positionne les niveaux des rejets par rapport aux niveaux d'émission associés aux meilleures techniques disponibles figurant dans les conclusions sur les MTD et les Brefs (documents de référence sur les meilleures techniques disponibles adoptés par la Commission européenne avant le 7 janvier 2013

Alinéas 6 et 7 du 1° du I de l'article R.515-59 : « Si l'exploitant souhaite que les prescriptions de l'autorisation soient fixées sur la base d'une meilleure technique disponible qui n'est décrite dans aucune des conclusions sur les meilleures techniques disponibles applicables, cette description est complétée par une proposition de meilleure technique disponible et par une justification de cette proposition en accordant une attention particulière aux critères fixés par l'arrêté du ministre chargé des installations classées prévu aux articles R. 515-62 et R. 515-63.

Lorsque l'activité ou le type de procédé de production utilisé n'est couvert par aucune des conclusions sur les meilleures techniques disponibles ou si ces conclusions ne prennent pas en considération toutes les incidences possibles de l'activité ou du procédé utilisé sur l'environnement, cette description propose une meilleure technique disponible et une justification de cette proposition en accordant une attention particulière aux critères fixés par l'arrêté du ministre chargé des installations classées prévu aux articles R. 515-62 et R. 515-63. »

<sup>9</sup> Un arrêté du ministre chargé des installations classées précise les conditions d'application du présent 3° et le contenu de ce rapport



- des informations relatives à l'utilisation actuelle et, si elles existent, aux utilisations précédentes du site ;

- des informations disponibles sur les mesures de pollution du sol et des eaux souterraines à l'époque de l'établissement du rapport ou, à défaut, de nouvelles mesures de cette pollution eu égard à l'éventualité d'une telle pollution par les substances ou mélanges mentionnés à la pièce jointe n°57.3.

### **Garanties financières :**

**P.J. n°61.** - Lorsque le dossier est déposé dans le cadre d'une demande de modification substantielle en application de l'article L. 181-14, l'état de pollution des sols prévu à l'article L. 512-18 du code de l'environnement [1<sup>er</sup> alinéa du 6° du I. de l'article D. 181-15-2 du code de l'environnement].

Lorsque cet état de pollution des sols met en évidence une pollution présentant des dangers ou inconvénients pour la santé, la sécurité, la salubrité publiques ou de nature à porter atteinte aux autres intérêts mentionnés à l'article L. 511-1 du code de l'environnement, le pétitionnaire propose [6° du I. de l'article D. 181-15-2 du code de l'environnement] :

- Soit les mesures de nature à éviter, réduire ou compenser cette pollution ainsi que le calendrier correspondant qu'il entend mettre en œuvre pour appliquer ces mesures ;

- Soit le programme des études nécessaires à la définition de telles mesures.

### **Installation terrestre de production d'électricité à partir de l'énergie mécanique du vent :**

**P.J. n°66.** - Lorsque l'autorisation environnementale tient lieu d'autorisation prévue par les articles L. 621-32 et L. 632-1 du code du patrimoine [c) du 12° du I. de l'article D. 181-15-2 du code de l'environnement] :

- Une notice de présentation des travaux envisagés indiquant les matériaux utilisés et les modes d'exécution des travaux ;

- Le plan de situation du projet, mentionné à l'article R. 181-13, qui précise le périmètre du site patrimonial remarquable ou des abords de monuments historiques ;

- Un plan de masse faisant apparaître les constructions, les clôtures et les éléments paysagers existants et projetés ;

- Deux documents photographiques permettant de situer le terrain respectivement dans l'environnement proche et le paysage lointain ;

- Des montages larges photographiques ou des dessins permettant d'évaluer dans de bonnes conditions les effets du projet sur le paysage en le situant notamment par rapport à son environnement immédiat et au périmètre du site patrimonial remarquable ou des abords de monuments historiques.

## **DOSSIER ÉNERGIE**

**P.J. n°104.** - Une description des caractéristiques du projet comportant notamment les éléments suivants [article D. 181-15-8 du code de l'environnement] :

- la capacité de production du projet ;

- les techniques utilisées ;

- les rendements énergétiques.



## Annexe II : Renseignements à fournir dans le cadre d'une demande d'autorisation environnementale formulée par plusieurs pétitionnaires



N° 15964\*01

Pour une demande d'autorisation environnementale formulée par plusieurs pétitionnaires, vous trouverez ci-dessous des cadres supplémentaires :

### Identification du demandeur (remplir le 3.1.a pour un particulier, remplir le 3.1.b pour une entreprise)

#### 3.1.a Personne physique (vous êtes un particulier) :

Madame  Monsieur

Nom, prénom  Date de naissance

Lieu de naissance  Pays

#### 3.1.b Personne morale (vous êtes une entreprise)

Dénomination  Raison sociale

N° SIRET  Forme juridique

#### 3.2 Adresse

N° voie  Type de voie  Nom de voie

Lieu-dit ou BP

Code postal  Localité

Si le demandeur habite à l'étranger Pays  Province/Région

N° de téléphone  Adresse électronique

#### 3.3 Référent en charge du dossier représentant le pétitionnaire

Madame  Monsieur

Cocher la case si coordonnées identiques que celles du pétitionnaire (3.1)

Nom, prénom  Raison sociale

Service  Fonction

#### Adresse

N° voie  Type de voie  Nom de voie

Lieu-dit ou BP

Code postal  Localité

N° de téléphone  Adresse électronique

### Identification du demandeur (remplir le 3.1.a pour un particulier, remplir le 3.1.b pour une entreprise)

#### 3.1.a Personne physique (vous êtes un particulier) :

Madame  Monsieur

Nom, prénom  Date de naissance

Lieu de naissance  Pays

#### 3.1.b Personne morale (vous êtes une entreprise)

Dénomination  Raison sociale

N° SIRET  Forme juridique

#### 3.2 Adresse

N° voie	Type de voie	Nom de voie
		Lieu-dit ou BP
Code postal	Localité	
Si le demandeur habite à l'étranger	Pays	Province/Région
N° de téléphone	Adresse électronique	
<b>3.3 Référent en charge du dossier représentant le pétitionnaire</b>		Madame <input type="checkbox"/> Monsieur <input type="checkbox"/>
<i>Cocher la case si coordonnées identiques que celles du pétitionnaire (3.1)</i>		<input type="checkbox"/>
Nom, prénom	Raison sociale	
Service	Fonction	
<b>Adresse</b>		
N° voie	Type de voie	Nom de voie
		Lieu-dit ou BP
Code postal	Localité	
N° de téléphone	Adresse électronique	

**Identification du demandeur** (remplir le 3.1.a pour un particulier, remplir le 3.1.b pour une entreprise)

<b>3.1.a Personne physique</b> (vous êtes un particulier) :		Madame <input type="checkbox"/> Monsieur <input type="checkbox"/>
Nom, prénom	Date de naissance	
Lieu de naissance	Pays	
<b>3.1.b Personne morale</b> (vous êtes une entreprise)		
Dénomination	Raison sociale	
N° SIRET	Forme juridique	
<b>3.2 Adresse</b>		
N° voie	Type de voie	Nom de voie
		Lieu-dit ou BP
Code postal	Localité	
Si le demandeur habite à l'étranger	Pays	Province/Région
N° de téléphone	Adresse électronique	
<b>3.3 Référent en charge du dossier représentant le pétitionnaire</b>		Madame <input type="checkbox"/> Monsieur <input type="checkbox"/>
<i>Cocher la case si coordonnées identiques que celles du pétitionnaire (3.1)</i>		<input type="checkbox"/>
Nom, prénom	Raison sociale	
Service	Fonction	
<b>Adresse</b>		
N° voie	Type de voie	Nom de voie
		Lieu-dit ou BP
Code postal	Localité	
N° de téléphone	Adresse électronique	

## Identification du demandeur (remplir le 3.1.a pour un particulier, remplir le 3.1.b pour une entreprise)

### 3.1.a Personne physique (vous êtes un particulier) :

Madame  Monsieur

Nom, prénom  Date de naissance   
Lieu de naissance  Pays

### 3.1.b Personne morale (vous êtes une entreprise)

Dénomination  Raison sociale   
N° SIRET  Forme juridique

### 3.2 Adresse

N° voie  Type de voie  Nom de voie   
 Lieu-dit ou BP

Code postal  Localité

Si le demandeur habite à l'étranger Pays  Province/Région

N° de téléphone  Adresse électronique

### 3.3 Référent en charge du dossier représentant le pétitionnaire

Madame  Monsieur

Cocher la case si coordonnées identiques que celles du pétitionnaire (3.1)

Nom, prénom  Raison sociale   
Service  Fonction

### Adresse

N° voie  Type de voie  Nom de voie   
 Lieu-dit ou BP

Code postal  Localité

N° de téléphone  Adresse électronique

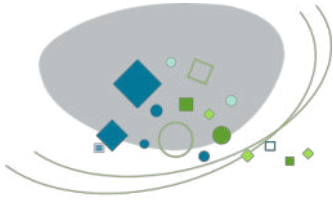

**Inova Pulp & Paper  
(IPP)**



## **Projet de construction d'une usine de recyclage des papiers usagés en pâte à papier désencrée Site IPP à Alizay (27)**

**Demande de modification de l'Autorisation d'exploiter de la société  
Double A**

### **Dossier de demande d'autorisation environnementale**

**PJ n°00 : Complément au CERFA 15964\*01**



**Rapport n°111292/Version A – Novembre 2021**

Projet suivi par Elsa LE PRIEUR – 06.03.93.08.58 – [elsa.leprieur@anteagroup.fr](mailto:elsa.leprieur@anteagroup.fr)

## Sommaire

1.	Présentation de la demande .....	4
2.	Présentation de l'entreprise .....	5
2.1.	Identification de l'exploitant .....	5
2.2.	Présentation de la société .....	6
2.3.	Organisation humaine et rythme de travail .....	6
2.4.	Présentation du site .....	6
2.4.1.	Localisation .....	6
2.4.2.	Cadastre et maîtrise foncière .....	8
2.4.3.	Accès .....	10
3.	Situation administrative et contexte réglementaire .....	13
3.1.	Concertation préalable .....	13
3.2.	Réglementation ICPE .....	13
3.3.	Etude d'impact environnementale .....	17
3.4.	Loi sur l'eau .....	17
3.5.	Directive SEVESO III .....	18
3.6.	Directive IED .....	19
3.7.	Quotas d'émissions de gaz à effets de serre .....	19
3.8.	Décret n°2021-807 du 24 juin 2021 .....	20
3.9.	Plan d'épandage .....	20
3.10.	Permis de construire .....	21
3.11.	Garanties financières .....	21
4.	Conditions de remise en état .....	22
4.1.	Contexte réglementaire .....	22
4.2.	Usage futur .....	22
4.3.	Mesures de mise en sécurité .....	22
4.4.	Remise en état du site .....	23

## Table des figures

Figure 1 : Localisation du site IPP (source : Géoportail)	7
Figure 2 : Plan de l'environnement immédiat du site IPP	8
Figure 3 : Plan cadastral	9
Figure 4 : Plan d'accès du site IPP	<b>Erreur ! Signet non défini.</b>
Figure 5 : Servitudes d'accès du site IPP	12
Figure 6 : Plan de situation au 1/25000 <sup>e</sup> avec communes du site IPP	16
Figure 7 : Extrait de l'annexe I de la directive 2003/87/CE du 13 octobre 2003	19

## Table des tableaux

Tableau 1 : Classement ICPE du projet	14
Tableau 2 : Classement ICPE lié aux produits	15
Tableau 3 : Classement IOTA du projet	18



# 1. Présentation de la demande

Cette demande d'autorisation environnementale concerne la mise en exploitation d'une usine de fabrication de pâte à papier recyclée sur la commune d'Alizay (27).

Le projet est porté par la société INOVA PULP & PAPER.

L'usine projetée permettra la fabrication de pâte à papier à partir de vieux papiers (pâte à papier désencrée). Il s'agira de pâte à papier marchande.

Cette demande est réalisée conformément au Code de l'Environnement – Livre I – Titre VIII - Chapitre unique : Autorisation environnementale (Articles R181-1 à R181-56).

Ce dossier de demande a été élaboré par la société INOVA PULP & PAPER avec le concours de la société Antea Group et SEDE.

## 2. Présentation de l'entreprise

### 2.1. Identification de l'exploitant

---

<b>Société :</b>	<b>INOVA PULP &amp; PAPER</b>
Forme juridique :	Société par actions simplifiée à associé (SAS)
Capital social :	100 000€
N° SIRET :	87920455000021
RCS :	Evreux B 879 204 550
Code NAF :	1711Z (Fabrication de pâte à papier)
Adresse du siège social :	Zone Industrielle Du Clos Pré 27460 Alizay Tél : 02.76.78.19.48
<hr/>	
Adresse du site :	Zone Industrielle Du Clos Pré 27460 Alizay
Superficie terrain :	5 ha
Signataire de la demande :	Ahmad MOGHADDAM
Qualité du signataire :	Président
Personne chargée du suivi du dossier :	Ségolène VASSAL, Office Manager

## 2.2. Présentation de la société

Afin de mener à bien ce projet, 3 sociétés françaises ont été créées en novembre 2019 : Green Living Holding SAS qui agit comme une holding. Cette holding a deux filiales détenues à 100% :

- IPP Asset Management qui est propriétaire des actifs (terrain, bâtiments et équipements) ;
- Inova Pulp & Paper (IPP), qui est la société d'exploitation en charge de la gestion de l'usine.

Le groupe Green Living Holding possède un capital social de 3 500 100,00 €.

## 2.3. Organisation humaine et rythme de travail

Or période de maintenance (estimée à 50 jours/an), l'usine fonctionnera 24h/24 et 7j/7 et comptera environ 70 employés :

- 55 personnes en production/maintenance ;
- 15 personnes dans les fonctions supports et de direction (logistique, ressources humaines, finance, qualité, ...).

Afin d'assurer un fonctionnement continu sur les 24h d'une journée, y compris le week-end, environ 30 personnes (réparties entre les différents salariés hormis le personnel administratif) fonctionneront en 5x8 et 2 personnes fonctionneront en horaires décalés (6h-13h / 11h-18h).

Les horaires de bureaux seront du lundi au vendredi, entre 9h et 18h.

## 2.4. Présentation du site

### 2.4.1. Localisation

L'usine de fabrication de pâte à papier recyclée sera localisée en région Normandie, dans le département de l'Eure (27) et plus précisément sur la commune de Alizay.

Elle sera implantée au sein du site industriel de Double A, dans la zone industrielle du Clos Pré.

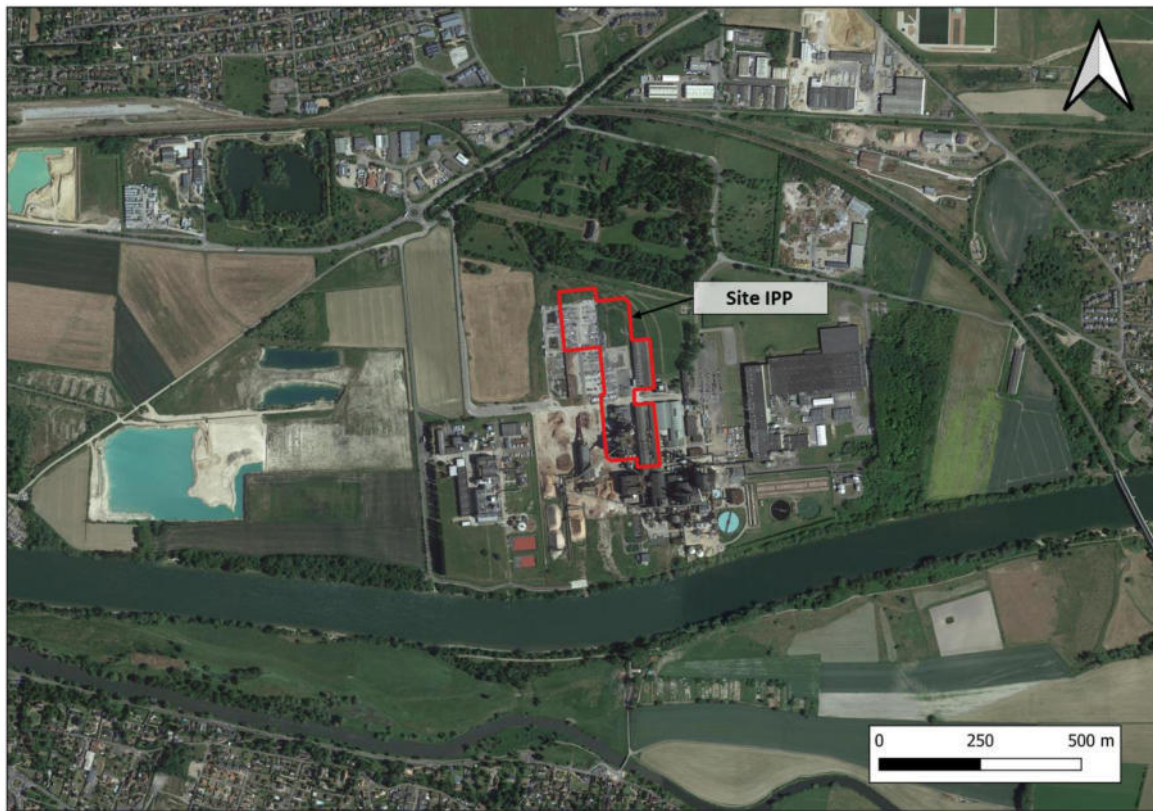

Figure 1 : Localisation du site IPP (source : Géoportail)

Un plan de situation du projet, à l'échelle 1/25000<sup>ème</sup> est présenté en PJ n°1.

Un plan des abords au 1/2500<sup>ème</sup> est présenté en PJ n°2.

Pour des raisons pratiques, IPP demande à produire un plan d'ensemble au 1/500<sup>ème</sup> ; il est présenté en PJ n°48.

L'environnement immédiat est constitué :

- Des entreprises de la ZI dont :
  - DOUBLE A,
  - Ashland,
- De la Seine située à environ 300 m au Sud,
- De la route départementale RD321 située à environ 360 m au Nord-Ouest ;
- D'une voie ferrée à environ 430 m au Nord.

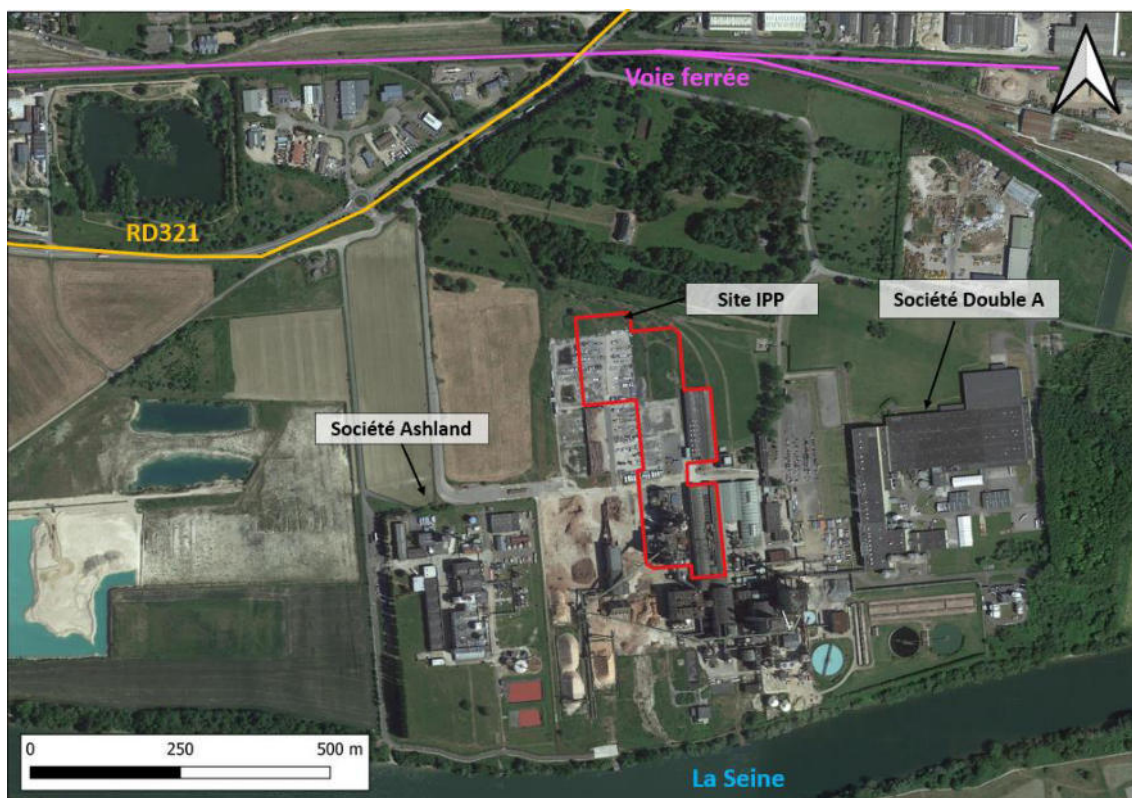

Figure 2 : Plan de l'environnement immédiat du site IPP

### 2.4.2. Cadastre et maîtrise foncière

Le site IPP sera situé sur les parcelles cadastrales suivantes de la commune de Alizay :

N° parcelle	Surface de la parcelle	Surface occupant le site
1146	20 139 m <sup>2</sup>	7 104 m <sup>2</sup>
1152	22 937 m <sup>2</sup>	8 780 m <sup>2</sup>
1153	2 272 m <sup>2</sup>	2 254 m <sup>2</sup>
1154	25 528 m <sup>2</sup>	7 471 m <sup>2</sup>
1155	6 967 m <sup>2</sup>	5 396 m <sup>2</sup>
1156	81 725 m <sup>2</sup>	18 899 m <sup>2</sup>
1157	7 823 m <sup>2</sup>	5 950 m <sup>2</sup>
1164	938 m <sup>2</sup>	19 m <sup>2</sup>
<b>TOTAL</b>		<b>55 873 m<sup>2</sup></b>

Les parcelles occupées par IPP font l'objet de servitude d'utilité publique (SUP) conformément à l'arrêté n°D1-B1-14-233 instituant des Servitudes d'Utilités Publique au droit des terrains anciennement exploités par la société M-REAL sur la commune d'Alizay.

La société IPP est propriétaire de ces parcelles (cf. PJ n° 3 : Justificatif de maîtrise foncière).





### **2.4.3. Accès**

Le site sera accessible depuis le rond-point de la RD321.

Les poids lourds accéderont au site par l'entrée située à l'Ouest du site.

Le personnel utilisera le parking de Double A situé à l'Est.

Le parking et les voiries existantes appartenant à Double A, l'ensemble de ces voiries d'accès feront l'objet de servitudes (Cf. figure 5).

Les services d'incendie et de secours pourront circuler sur les mêmes voies.

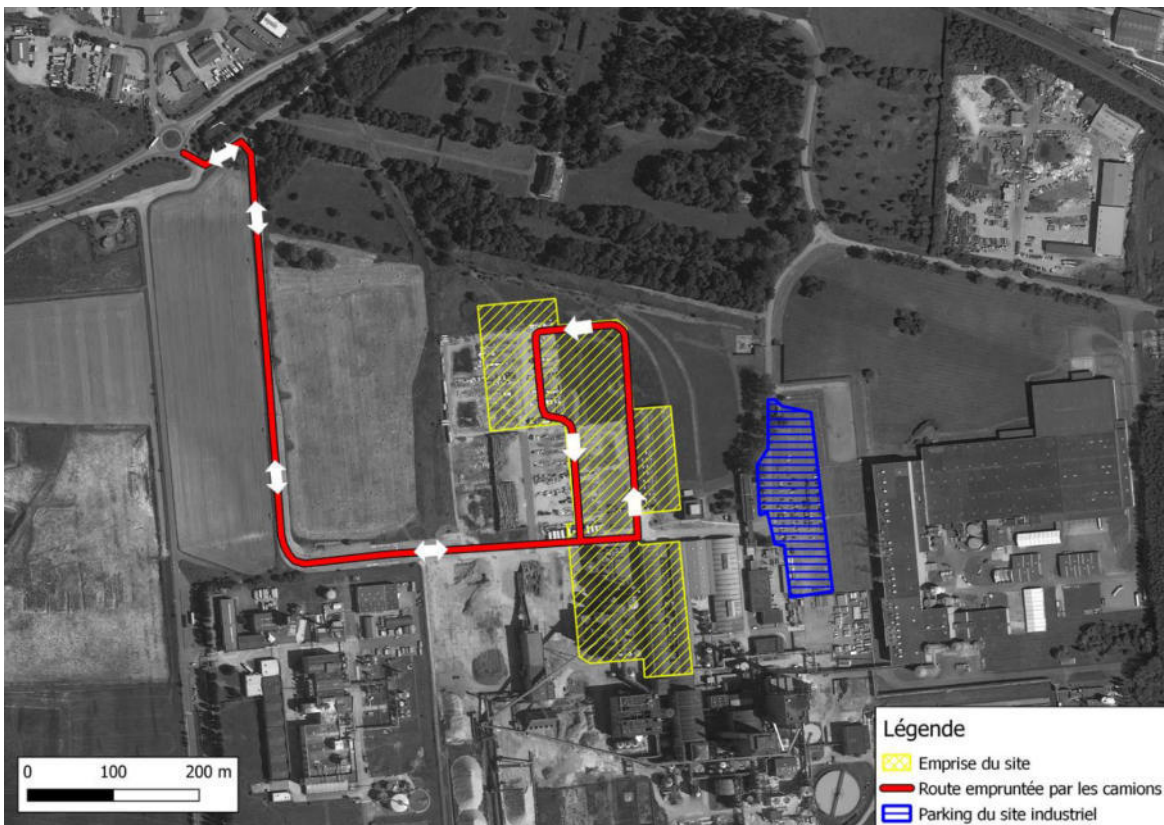
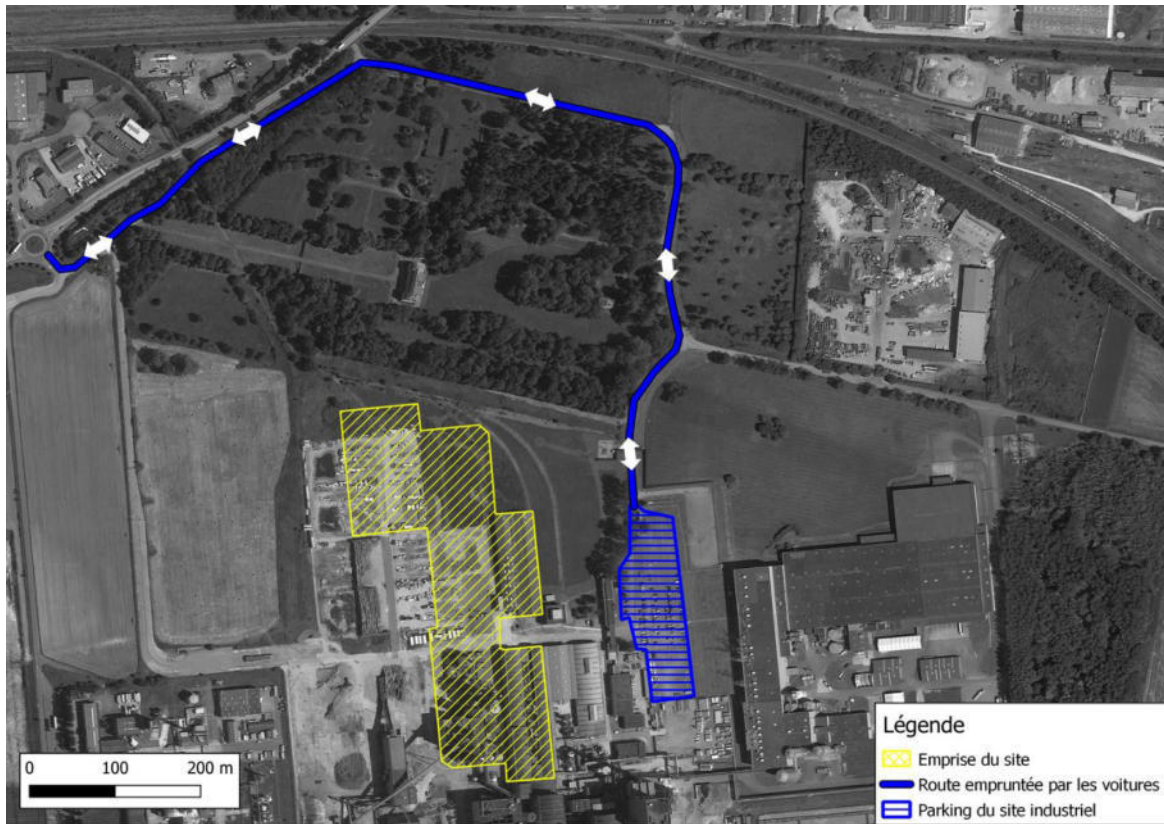

Figure 4 : Plan d'accès du site IPP (en haut : pour les voitures ; en bas : pour les camions)



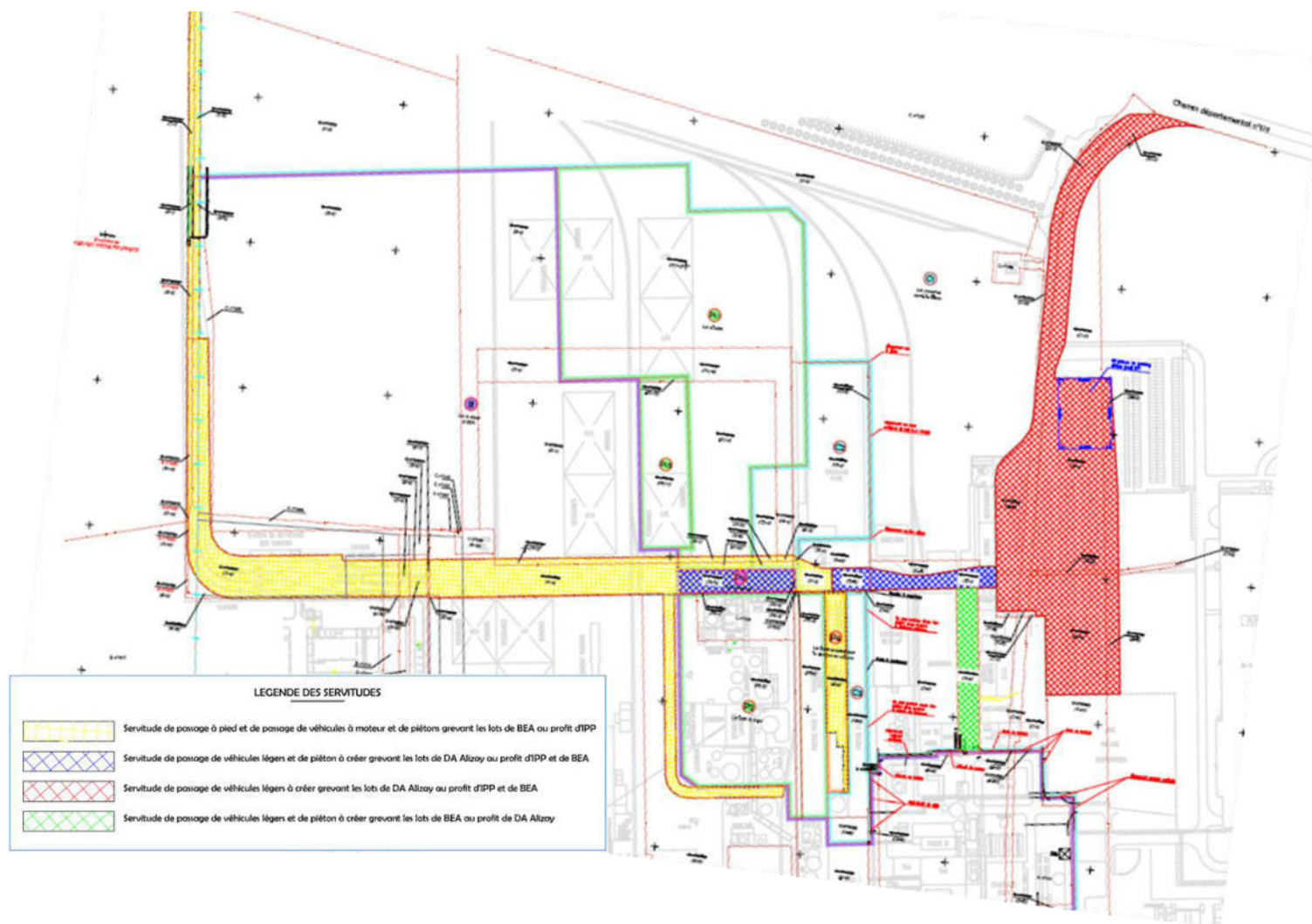

Figure 5 : Servitudes d'accès du site IPP

## 3. Situation administrative et contexte réglementaire

### 3.1. Concertation préalable

De nombreux échanges ont été organisés avec différentes administrations pour échanger sur le projet :

- 18/03/2021 : première réunion de présentation du projet à la sous-préfecture de l'Eure en présence de la DREAL
- 18/04/2021 : visite du site en présence de la DREAL et réunion d'échange téléphonique avec la DDTM
- 27/04/2021 : réunion d'échange avec la DDTM
- 25/06/2021 : réunion de présentation du projet à la CASE
- 02/07/2021 : réunion d'échange avec la DRIEAT
- 06/07/2021 : réunion de présentation du projet à la sous-préfecture de l'Eure en présence de la DREAL avant dépôt du dossier de demande d'autorisation environnementale
- 15/07/2021 : réunion de travail avec le SDIS
- 06/10/2021 ; reunion de présentation de l'évolution du projet à la sous-préfecture de l'Eure en présence de la DREAL, la DDTM, le SDIS.

Le projet a également été présenté au Maire de la commune d'Alizay. Une rencontre avec les Maires des communes voisines (Igoville, Les Damps, Pont de l'Arche) est également prévue.

### 3.2. Réglementation ICPE

**Le projet est visé par la nomenclature des Installations Classées pour la Protection de l'Environnement (ICPE) sous différentes rubriques.**

Le tableau suivant reprend les rubriques concernées par le projet en mentionnant :

- Le numéro de rubrique,
- L'intitulé précis de la rubrique,
- Les caractéristiques de l'installation,
- Le seuil de classement et le régime correspondant.

N° rubrique	Intitulé de la rubrique	Positionnement du site	Classement et régime
3610	Fabrication, dans des installations industrielles, de : a) Pâte à papier à partir du bois ou d'autres matières fibreuses → A b) Papier ou carton, avec une capacité de production supérieure à 20 tonnes par jour → A c) Un ou plusieurs des panneaux à base de bois suivants : panneaux de particules orientées, panneaux d'aggloméré ou panneaux de fibres avec une capacité de production supérieure à 600 mètres cubes par jour → A	Fabrication de pâte à papier recyclée	3610-a A

N° rubrique	Intitulé de la rubrique	Positionnement du site	Classement et régime
1530	Papiers, cartons ou matériaux combustibles analogues, y compris les produits finis conditionnés (dépôt de), à l'exception des installations classées au titre de la rubrique 1510 et des établissements recevant du public. « Le volume susceptible d'être stocké étant : 1. Supérieur à 20 000 m <sup>3</sup> → E 2. Supérieur à 1 000 m <sup>3</sup> mais inférieur ou égal à 20 000 m <sup>3</sup> → DC	Stockage des papiers usagés et de produits finis en balle pour un volume supérieur à 20 000 m <sup>3</sup>	1530-1 E
1630	Soude ou potasse caustique (emploi ou stockage de lessives de) Le liquide renfermant plus de 20 % en poids d'hydroxyde de sodium ou de potassium. La quantité totale susceptible d'être présente dans l'installation étant : 1. Supérieure à 250 t → A 2. Supérieure à 100 t, mais inférieure ou égale à 250 t → D	Emploi et stockage de soude pour une quantité totale comprise entre 100 et 250 t.	1630-2 D
4440	Solides comburants catégorie 1, 2 ou 3. La quantité totale susceptible d'être présente dans l'installation étant : 1. Supérieure ou égale à 50 t → A 2. Supérieure ou égale à 2 t mais inférieure à 50 t → D	Stockage de persulfate de sodium (1,5 t) Quantité totale < 2 t	NC
4510	Dangereux pour l'environnement aquatique de catégorie aiguë 1 ou chronique 1. La quantité totale susceptible d'être présente dans l'installation étant : 1. Supérieure ou égale à 100 t → A 2. Supérieure ou égale à 20 t mais inférieure à 100 t → DC	Stockage d'eau de javel (5 m <sup>3</sup> ) Quantité totale < 20 t	NC

A : Autorisation

E : Enregistrement

D : Déclaration

DC : Déclaration avec contrôle périodique

**Tableau 1 : Classement ICPE du projet**

Les autres produits chimiques stockés et/ou utilisés ne font pas l'objet d'une rubrique ICPE comme le montre le tableau ci-dessous.

Les mentions de dangers sont extraites des fiches de données de sécurité (FDS) présentées en annexe I.

Nom commerciaux	Nom de la FDS Fournisseur	Etat (T°C) ambiante	Mention de danger	Quantité stockée sur site (t - m <sup>3</sup> - l)	Nomenclature ICPE n°rubrique et seuils				Classement ICPE
					n° rubrique	Seuil D ou DC	Seuil E	Seuil A	
Bisulfite de sodium	Sodium bisulfite 38-40% KEMIRA	Liquide	H302	45 m <sup>3</sup>	/				/
Dioxyde de thio-urée (ou Acide Formamidine Sulfonique ou FAS)	Dioxyde de thio-urée COPCI-METAMINE	Solide	H252 H302 H332 H315 H318 H335 H373	10 t	/				/
Peroxyde d'hydrogène < 50% (eau oxygénée)	Peroxyde d'hydrogene en solution aqueuse INERIS DRA-14-141624-06616A	Liquide	H302 H315 H318 H335 H412	60 m <sup>3</sup>	/				/
Soude caustique (50%) ou Hydroxyde de sodium	Hydroxyde de sodium 25-50% d3Chimie	Liquide	H290 H314	104 m <sup>3</sup>	1630	>100t		>250t	1630-2
Silicate de sodium à 60 %	Sodium silicate liquid Silmaco	Liquide	H315 H318	130 m <sup>3</sup>	/				/
Lionsurf 4008 (Alcools gras alcoxylés <25%)	Lionsurf 4008 KEMIRA	Liquide	non dangereux	75 m <sup>3</sup>	/				/
Savon liquide	Fenno Flot 4028 KEMIRA	liquide	non dangereux	10 m <sup>3</sup>	/				/
Complexants	ACTIRON EP 319 SYNTHRON	Liquide	H290 H315 H318 H373	10 m <sup>3</sup>	/				/
Floculant	Bentonite ThermoFisher	Solide	non dangereux	10 t	/				/
Anti tartre	FennoDispo 5425 KEMIRA	Liquide	non dangereux	5 m <sup>3</sup>	/				/
Anti mousses	Fenno Tech 2099 Fenno Tech 1752 KEMIRA	Liquide	non dangereux	15 m <sup>3</sup>	/				/
Anti Catalase	Spectrum XD3899 Microbiocide agent ASHLAND	Liquide	H319	5 m <sup>3</sup>	/				/
Dioxyde de carbone	Dioxyde de carbone Air Liquide	Gaz Liquide sous pression (20b)	non dangereux	30 t	/				/
Floculant	Fenno Pol K 8952 KEMIRA	Solide	non dangereux	10 t	/				/
Coagulant	Chlorure ferrique 40% FERACID	Liquide	H290 H302 H318 H315	5 m <sup>3</sup>	/				/
Eau de Javel	Sodium hypochlorite en solution 12% ROTH	Liquide	H290 H314 H318 H400 H411	5 m <sup>3</sup>	4510	> 20t		> 100t	NC
Biocide	FennoCide BZ26 KEMIRA	Liquide	non dangereux	5 m <sup>3</sup>	/				/
Persulfate de sodium	Sodium persulfate Thermo Fisher	Pulvérulent	H272 H302 H315 H317 H334 H335	1,5 t	4440	> 2t		> 50t	NC

Tableau 2 : Classement ICPE lié aux produits

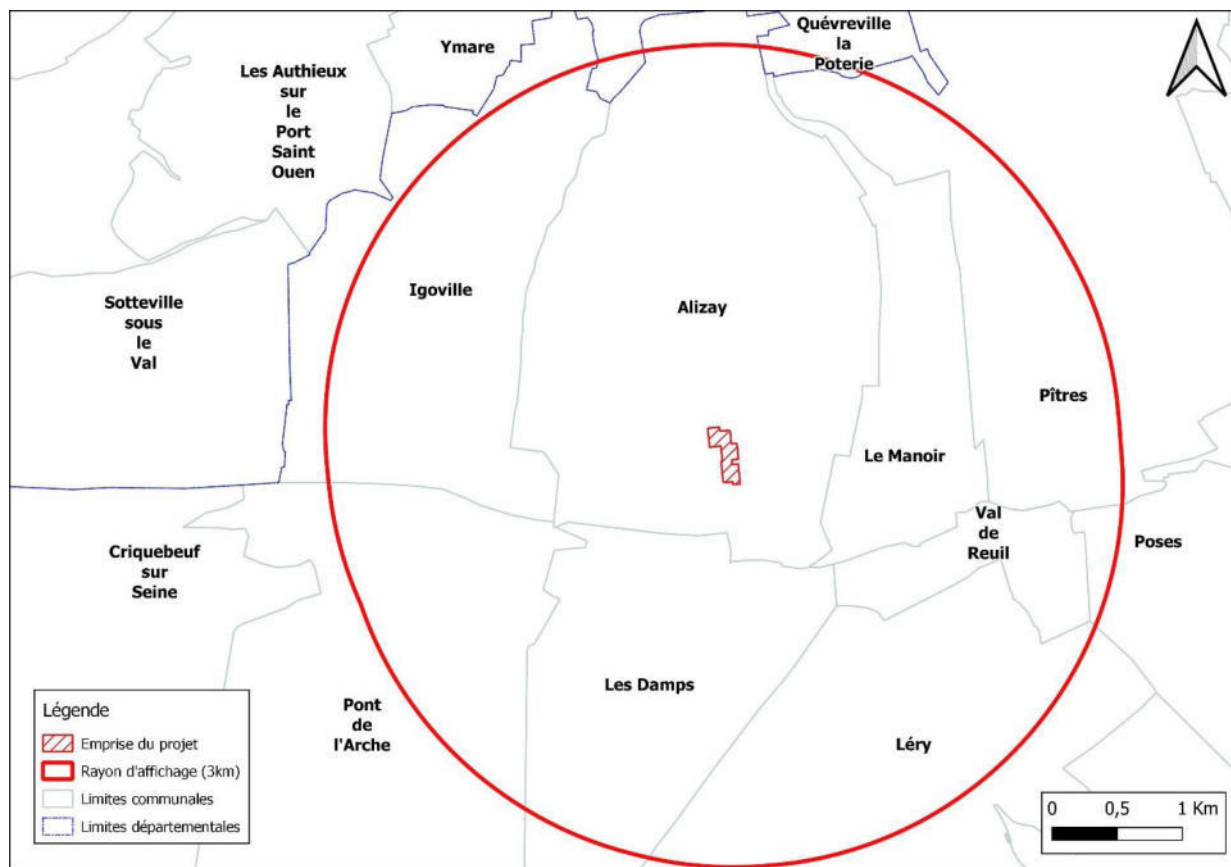

Figure 6 : Plan de situation au 1/25000<sup>e</sup> avec communes du site IPP

**Le site est soumis à la délivrance d'une demande d'autorisation environnementale.** En termes de procédure, le rayon d'affichage de l'enquête publique liée à la présente demande d'autorisation environnementale est de 3 km. Les communes concernées par ce rayon d'affichage sont :

- Alizay ;
- Igoville ;
- Pont de l'Arche ;
- Poses
- Le Manoir ;
- Pîtres ;
- Léry ;
- Les Damps ;
- Ymare ;
- Quevreville-La-Poterie.

Le site se conformera aux textes réglementaires suivants :

- Arrêté du 10/09/20 relatif aux prescriptions générales applicables aux installations relevant du régime de l'autorisation au titre des rubriques 2430 (Préparation de la pâte à papier à l'exclusion des activités classées au titre de la rubrique 3610a), 3610a (Fabrication, dans des installations industrielles, de pâte à papier à partir du bois ou d'autres matières fibreuses) et 3610b (Fabrication, dans des installations industrielles, de papier ou carton, avec une capacité de production supérieure à 20 tonnes par jour) de la nomenclature des installations classées pour la protection de l'environnement ;

- Arrêté du 15/04/2010 relatif aux prescriptions générales applicables aux dépôts de papier et carton relevant du régime de l'enregistrement au titre de la rubrique n° 1530 de la nomenclature des installations classées pour la protection de l'environnement ;
- Arrêté du 26/07/01 relatif aux prescriptions générales applicables aux installations classées pour la protection de l'environnement soumises à déclaration sous la rubrique n° 1630.

### 3.3. Etude d'impact environnementale

Le projet est concerné par la catégorie 1 de l'Annexe I de l'article R.122-2 du Code de l'Environnement.

Catégories de projets	Intitulé de la catégorie	Caractéristiques de l'installation	Evaluation environnementale ou Examen au cas par cas
<b>1. Installations Classées pour la Protection de l'Environnement</b>	a) Installations mentionnées à l'article L. 515-28 du code de l'environnement	Projet concerné par la rubrique 3610	<b>Evaluation environnementale</b>

### 3.4. Loi sur l'eau

En application du Décret n°2006-881 du 17 Juillet 2006 modifiant le Décret 93-743 du 29 Mars 1993, relatif à la nomenclature des IOTA (Installations, Ouvrages, Travaux et Activités) soumis à autorisation (A) ou déclaration (D) en application des articles L. 214-1 à L. 214-3 du code de l'environnement, les rubriques IOTA concernées par les activités du site sont présentées dans le tableau suivant.

N° Rubrique	Intitulé de la rubrique	Positionnement du site	Classement et régime
<b>2.1.4.0.</b>	« Epanchage et stockage en vue d'épandage d'effluents ou de boues, la quantité épanchée représentant un volume annuel supérieur à 50 000 m <sup>3</sup> / an ou un flux supérieur à 1t/ an d'azote total ou 500 kg/ an de DBO5 : « Ne sont pas soumis à cette rubrique l'épandage et le stockage en vue d'épandage des boues mentionnées à la rubrique 2.1.3.0, ni des effluents d'élevage bruts ou transformés. « Ne sont pas davantage soumis à cette rubrique l'épandage et le stockage en vue d'épandage de boues ou effluents issus d'activités, installations, ouvrages et travaux soumis à autorisation ou déclaration au titre de la présente nomenclature ou soumis à autorisation ou enregistrement au titre de la nomenclature des installations classées annexée à l'article R. 511-9. »	Boues de process de pâte à papiers avec un flux d'azote total supérieur à 10 t/an	2.1.4.0. D
<b>2.1.5.0.</b>	Rejet d'eaux pluviales dans les eaux douces superficielles ou sur le sol ou dans le sous-sol, la surface totale du projet, augmentée de la surface correspondant à la partie du bassin	Le projet ne crée pas de surface supplémentaire. Les surfaces occupées par IPP sont déjà imperméabilisées	NC



N° Rubrique	Intitulé de la rubrique	Positionnement du site	Classement et régime
	naturel dont les écoulements sont interceptés par le projet, étant : 1 Supérieure ou égale à 20ha → A 2 Supérieure à 1ha mais inférieure à 20ha → D	(anciennes parcelles de Double A)	
3.2.2.0.	Installations, ouvrages, remblais dans le lit majeur d'un cours d'eau : 1° Surface soustraite supérieure ou égale à 10 000 m <sup>2</sup> → A 2° Surface soustraite supérieure ou égale à 400 m <sup>2</sup> et inférieure à 10 000 m <sup>2</sup> → D	Aucune surface soustraite Gain de surface = 2 459 m <sup>2</sup> (14 448,5 m <sup>2</sup> construits* – 16 907,5 m <sup>2</sup> récupérés**)	NC

A : Autorisation

D : Déclaration

NC : non concerné

\* surfaces construites : 1 840 m<sup>2</sup> (B23) + 200,5 m<sup>2</sup> (cuve Nord) + 350 m<sup>2</sup> (cuve Sud) + 2500 m<sup>2</sup> (stockage boues) + 9 558 m<sup>2</sup> (stockage extérieur de vieux papiers)

\*\* surfaces démolies : 76 m<sup>2</sup> (B5)) + 5 610 m<sup>2</sup> (stockage rondins 1) + 3 910 m<sup>2</sup> (42% stockage S2+S44) + 200,5 m<sup>2</sup> (1/2 Tours blanchiment) + 23 m<sup>2</sup> (Tour cuisson) + 2500 m<sup>2</sup> (stockage boues évacuées) + 4 588 m<sup>2</sup> (stockage vieux papiers évacués)

**Tableau 3 : Classement IOTA du projet**

Concernant la rubrique 2.1.4.0. relative à l'épandage, un plan d'épandage a été réalisé par la société SEDE et est présenté en PJ n°44 et 45.

Pour des raisons de délais (mise en service des installations envisagées début 2023), le plan d'épandage réalisé dans le cadre de ce dossier correspond à la première année de production. Il sera complété dans un second temps pour répondre aux besoins de production maximal.

Notons que cette démarche n'a pas été conduite dans le but de « fractionner » le projet et faciliter l'instruction du dossier. Bien au contraire, cette démarche est contraignante pour IPP puisqu'elle conduit à engager deux instructions consécutives : l'une pour le plan d'épandage correspondant à la première année de production, l'autre pour le plan d'épandage global.

Concernant la rubrique 3.2.2.0. relative aux installations dans le lit majeur d'un cours d'eau, une analyse de l'impact du projet sur le risque inondation a été menée conformément au guide d'application de la rubrique 3.2.2.0. publié par la DRIEAT (Cf. PJ n°4b).

### 3.5. Directive SEVESO III

La directive « concernant la maîtrise des dangers liés aux accidents majeurs impliquant des substances dangereuses » (dite directive SEVESO) établit des règles pour la prévention des accidents majeurs impliquant des substances dangereuses et la limitation de leurs conséquences pour la santé humaine et l'environnement. Depuis le 1er juin 2015, de nouvelles exigences sont applicables aux établissements afin de prévenir et de mieux gérer les accidents majeurs impliquant des produits chimiques dangereux (SEVESO III).

Le classement SEVESO III a été établi sur la base d'un recensement exhaustif des substances et mélanges dangereux présents sur le site, et conformément aux Articles R.511-10 à R.511-12 du Code de l'Environnement.

Le classement présenté dans le tableau précédent montre que le site n'est pas concerné par la règle de dépassement direct seuil bas ni par la règle de dépassement direct seuil haut, le classement du site ne présentant aucune substances et mélanges dangereux.

La règle de cumul seuil bas ou la règle de cumul seuil haut mentionnées au II de l'article R. 511-11, n'est donc elle aussi pas applicable.

**Le site ne constitue donc pas un établissement classé SEVESO.**

### 3.6. Directive IED

Les activités du site sont concernées par la rubrique 3610-a (Fabrication, dans des installations industrielles, de pâte à papier à partir du bois ou d'autres matières fibreuses).

L'usine de fabrication de pâte à papier désencrée d'IPP est donc visée par l'annexe I de la Directive 2010/75/UE du 24 Novembre 2010 relative aux émissions industrielles (Directive IED). Le site relève donc du livre V, Titre 1, Chapitre V, Section 8, articles R.515-58 et suivants du Code de l'Environnement.

Ainsi, conformément à l'article R515-59 du Code de l'Environnement, le dossier de demande d'autorisation environnementale comprendra :

- Le contenu de l'étude d'impact portant sur les meilleures techniques disponibles : une analyse des Meilleures Techniques Disponibles applicables et rapport de base ou mémoire de non-soumission (en PJ n°57),
- Une proposition motivée de la rubrique principale (en PJ n°58),
- Une proposition motivée de conclusions sur les meilleures techniques disponibles (PJ n°59).

### 3.7. Quotas d'émissions de gaz à effets de serre

Le site présente une activité à l'origine d'émissions de gaz à effet de serre listée à l'annexe I de la directive 2003/87/CE du 13 octobre 2003 établissant un système d'échange de quotas d'émission de gaz à effet de serre.

Activités	Gaz à effet de serre
<i>Autres activités</i>	
Installations industrielles destinées à la fabrication de:	Dioxyde de carbone
a) pâte à papier à partir du bois ou d'autres matières fibreuses;	
b) papier et carton dont la capacité de production est supérieure à 20 tonnes par jour	Dioxyde de carbone

Figure 7 : Extrait de l'annexe I de la directive 2003/87/CE du 13 octobre 2003

Ainsi, conformément à l'article D.181-15-2 du Code de l'Environnement, le dossier de demande d'autorisation environnementale comprendra :

- Une description des matières premières, combustibles et auxiliaires susceptibles d'émettre des GES (en PJ n°53),
- Une description des différentes sources d'émissions de GES (en PJ n°54),
- Une description des mesures prises pour quantifier les émissions à travers un plan de surveillance (PJ n°55),
- Un résumé non technique des informations mentionnées au a), b) et c) du 5° du I. de l'art. D.181-15-2 du code de l'environnement (PJ n°56).



### 3.8. Décret n°2021-807 du 24 juin 2021

Notons la publication récente du Décret n° 2021-807 du 24 juin 2021 relatif à la promotion d'une utilisation efficace, économe et durable de la ressource en eau, en application de l'article L. 211-1 du code de l'environnement.

Il est dorénavant obligatoire pour tout porteur de projet ICPE ou IOTA d'intégrer des mesures permettant une utilisation efficace, économe et durable de la ressource en eau notamment par le développement de la réutilisation des eaux usées traitées et de l'utilisation des eaux de pluie en remplacement de l'eau potable.

Rappelons que le projet porté par IPP se conformera aux prescriptions du BREF Papetier (Cf. PJ n°57a) qui comprend déjà des préconisations relatives à l'utilisation efficace, économe et durable de la ressource en eau.

En complément, IPP s'engage à mener une réflexion sur la réutilisation potentielle des eaux de pluie dans le procédé de fabrication de pâte à papier.

### 3.9. Plan d'épandage

Inova Pulp & Paper souhaite développer la valorisation de ses boues de papeterie par épandage sur des terrains agricoles. Inova Pulp & Paper souhaite donc créer un périmètre d'épandage et disposer d'une filière de recyclage agricole pérenne.

Inova Pulp & Paper souhaite recourir au recyclage agricole de ses boues de papeterie pour les raisons techniques, économiques et environnementales suivantes :

- Cette filière fait appel à des moyens fiables et bien connus dans le monde agricole,
- Cette filière ne génère aucune nuisance environnementale,
- Cette filière constitue une filière de recyclage permettant le retour d'éléments fertilisants au sol et elle respecte les engagements du Grenelle II (loi n°2010-788 du 12 juillet 2010 portant engagement national pour l'environnement)
- Cette filière permet aux agriculteurs de réaliser des économies d'intrants minéraux ou organiques tout en leur permettant de maintenir et de développer leur activité économique.

Le compostage est une autre filière de valorisation possible, notamment si le plan d'épandage n'a pas été autorisé suffisamment tôt au début de l'exploitation du site. Cependant, cette filière comporte quelques désavantages en comparaison à une filière épandage:

- Les coûts de transport plus élevés,
- Cela ferait perdre aux agriculteurs un intrant gratuit présentant un intérêt agronomique afin d'économiser sur les achats de fumures minérales et les amendements organiques.

Une filière potentielle pour le traitement des boues de papeterie est la mise en centre d'enfouissement mais c'est une filière d'élimination et non de valorisation. Inova Pulp & Paper ne souhaite pas utiliser cette filière autrement qu'en cas de non-conformité de ses boues de papeterie pour le recyclage agricole ou le compostage. En effet l'objectif d'Inova Pulp & Paper est d'ancrer au maximum son projet dans une logique d'économie circulaire.

Enfin, la méthanisation est également possible pour de nombreux sous-produits urbains et industriels mais les boues de papeterie d'Inova Pulp & Paper ne sont pas adaptées pour ce type de projet.

Compte tenu de ces facteurs, Inova Pulp & Paper a choisi de développer une filière de recyclage agricole locale en partenariat avec des exploitants agricoles.

Dans le cadre de la procédure unique pour la partie demande d'autorisation d'exploiter et pour le plan d'épandage, la solution retenue lors de la concertation préalable avec la DREAL est de présenter :

- un plan d'épandage finalisé pour les besoins de la première année d'exploitation soit au minimum 16 169 ha aptes à l'épandage sur 2 départements : Eure et Seine-Maritime pour un tonnage simulé de 27 658 tonnes de boues de papeterie. **Cela constitue la phase I du périmètre d'épandage.**
- un plan d'épandage complémentaire pour couvrir les besoins des années suivantes. En effet, la société Inova Pulp & Paper souhaite valoriser jusqu'à 98 276 tonnes de boues de papeterie lorsque le site aura atteint ses capacités maximales au bout de 3 ans d'exploitation. **Une phase II du périmètre sera donc proposée en 2022 pour atteindre une surface apte minimale de 57 454 ha .**

L'activité d'épandage sera donc encadrée par la délimitation d'un périmètre d'épandage créé à cet effet et d'une étude préalable fixant les conditions d'utilisation des boues de papeterie (Cf. PJ44).

### 3.10. Permis de construire

Le projet porté par IPP concernant la création d'une usine de recyclage de papier fait l'objet d'un permis de construire pour la création de l'extension d'un bâtiment existant.

La demande de permis de construire, ainsi que le récépissé de dépôt en Mairie d'Alizay sont présentés en annexe II.

### 3.11. Garanties financières

Le décret n°2012-633 du 3 mai 2012 relatif à l'obligation de constituer des garanties financières en vue de la mise en sécurité de certaines installations classées pour la protection de l'environnement, est venu étendre l'obligation de constitution des garanties financières fixée à l'article R. 516-1 du code de l'environnement, aux installations soumises à autorisation listées dans l'arrêté ministériel du 31 mai 2012, parmi lesquelles se trouvent les installations de fabrication de pâte à papier à partir de matières fibreuses (rubrique 3610-a).

La PJ n°60 constitue ainsi la proposition de calcul des garanties financières pour l'ensemble du site IPP à Alizay.

## 4. Conditions de remise en état

### 4.1. Contexte réglementaire

En application des articles R.512-39-1 et suivants du Code de l'environnement, l'exploitant est tenu, lors de l'arrêt définitif d'une installation classée soumise à autorisation, de mettre le site en sécurité et de remettre en état les lieux de façon à assurer la protection de l'environnement et permettre l'usage futur du site.

Dans le cadre de la Directive IED, en cas de cessation d'activité définitive, l'exploitant doit obligatoirement fournir une évaluation de l'état de pollution du sol et des eaux souterraines et le comparer à l'état décrit dans le rapport de base. En cas de pollution significative, l'exploitant est tenu de remettre le site dans un état au moins similaire à celui décrit dans le rapport de base.

Le projet a fait l'objet d'un rapport de base (fournie en PJ °57b, qui constitue l'état initial de qualité des sols et des eaux souterraines.

Réglementairement, l'exploitant d'une ICPE soumise à autorisation préfectorale se doit de notifier au Préfet son projet d'arrêt définitif d'exploitation dans le délai de 3 mois minimum avant la cessation d'activité. Cette notification prévue doit indiquer les mesures prises ou prévues pour assurer, dès l'arrêt de l'exploitation, la mise en sécurité du site.

### 4.2. Usage futur

Au regard de l'historique du site et de sa situation au sein de la Zone Industrielle du Clos Pré, l'usage futur restera un usage industriel.

Par ailleurs, l'avis du Maire d'Alizay sur l'état dans lequel devra être remis le site lors de l'arrêt définitif de l'installation a été demandé par courrier en date du 18/06/2021. Cet avis fait l'objet de la PJ n°63.

### 4.3. Mesures de mise en sécurité

Dès l'arrêt de l'exploitation, des mesures seront prises par IPP pour assurer la mise en sécurité de l'installation. Les mesures porteront sur :

- 1) l'évacuation des produits dangereux et la gestion des déchets présents (hors sous-sol) ;
- 2) les interdictions ou limitations d'accès à l'établissement ;
- 3) la suppression des risques d'incendie et d'explosion ;
- 4) la surveillance des effets de l'installation sur son environnement.

Dans ce cadre, IPP assurera les opérations suivantes :

- L'évacuation de tous les stocks : matières premières et produits chimiques, produits intermédiaires, produits finis, produits d'entretien et de maintenance ;
- La vidange de toutes les installations ;
- Le dégazage et l'inertage des cuves de stockage de produits chimiques ainsi que l'enlèvement de ces installations dans les règles de l'art ;

- L'enlèvement et l'élimination des déchets du site : en respectant le principe de valorisation et respect des filières ; en considérant les filières d'évacuation possibles (selon la dangerosité des éléments) ; en favorisant le recyclage et autres voies de revalorisation ;
- La coupure et la mise en sécurité des réseaux : eau, électricité et vapeur ;
- La revente ou le ferrailage des équipements (après opérations de dépollution si nécessaire).

#### 4.4. Remise en état du site

Des mesures seront également prises pour assurer la protection de l'environnement et pour rendre le site :

- D'une part, compatible avec l'usage futur prévu : usage industriel ;
- D'autre part, dans un état similaire à l'état décrit dans le rapport de base.

Dans ce cadre, IPP assurera les opérations suivantes :

- Un diagnostic du milieu souterrain, dont le programme d'investigations aura été défini en fonction des sources potentielles de pollution du site ;
- Selon les résultats du diagnostic du milieu souterrain et de l'usage futur : des opérations de dépollution des sols et/ou des eaux souterraines.



# ANNEXES

- Annexe I : Fiches de données de sécurité  
Annexe II : Demande de permis de construire et récépissé de dépôt

Annexe I : **Fiches de données de  
sécurité**

# FICHES DE DONNEES DE SECURITE

Sodium Persulfate

Date de révision 11-déc.-2020

## 9.1. Informations sur les propriétés physiques et chimiques essentielles

État physique	Poudre Solide	
Aspect	Blanc	
Odeur	Inodore	
Seuil olfactif	Aucune donnée disponible	
Point/intervalle de fusion	100 °C / 212 °F	
Point de ramollissement	Aucune donnée disponible	
Point/intervalle d'ébullition	Aucune information disponible	
Inflammabilité (Liquide)	Sans objet	Solide
Inflammabilité (solide, gaz)	Aucune information disponible	
Limites d'explosivité	Aucune donnée disponible	
Point d'éclair	Aucune information disponible	<b>Méthode</b> - Aucune information disponible
Température d'auto-inflammabilité	Aucune donnée disponible	
Température de décomposition	180 °C	
pH	5 - 7	550 g/l H <sub>2</sub> O
Viscosité	Sans objet	Solide
Hydrosolubilité	550 g/L (20°C)	
Solubilité dans d'autres solvants	Aucune information disponible	
Coefficient de partage (n-octanol/eau)		
Pression de vapeur	Aucune donnée disponible	
Densité / Densité	2.6	
Densité apparente	Aucune donnée disponible	
Densité de vapeur	Sans objet	Solide
Caractéristiques des particules	Aucune donnée disponible	

## 9.2. Autres informations

Formule moléculaire	Na <sub>2</sub> O <sub>8</sub> S <sub>2</sub>
Masse molaire	238.09
Propriétés comburantes	Comburant
Taux d'évaporation	Sans objet - Solide

## **SECTION 10: STABILITÉ ET RÉACTIVITÉ**

10.1. Réactivité Oui

10.2. Stabilité chimique Oxydant : risque d'incendie en cas de contact avec une substance combustible/organique.

### 10.3. Possibilité de réactions dangereuses

**Polymérisation dangereuse** Aucune polymérisation dangereuse ne se produit.  
**Réactions dangereuses** Aucun(e) dans des conditions normales de transformation.

### 10.4. Conditions à éviter

Produits incompatibles. Excès de chaleur. Éviter la formation de poussières. Exposition à l'humidité. Matière combustible. Exposition à de l'air humide ou à de l'eau.

### 10.5. Matières incompatibles

Agents comburants forts. Acides. Agents réducteurs forts. Matière combustible.

### 10.6. Produits de décomposition dangereux

# FICHES DE DONNEES DE SECURITE

Sodium Persulfate

Date de révision 11-déc.-2020

Oxydes de soufre. Oxygène.

## SECTION 11: INFORMATIONS TOXICOLOGIQUES

### 11.1. Informations sur les classes de danger telles que définies dans le règlement (CE) no 1272/2008

#### Informations sur le produit

##### a) toxicité aiguë;

Oral(e)

Catégorie 4

Cutané(e)

D'après les données disponibles, les critères de classification ne sont pas remplis

Inhalation

D'après les données disponibles, les critères de classification ne sont pas remplis

Composant	DL50 oral	DL50 dermal	LC50 (CL50) par inhalation
Sodium (persulfate de)	LD50 = 895 mg/kg ( Rat )	LD50 > 10000 mg/kg ( Rabbit )	LC50 > 21.6 mg/L ( Rat ) 4 h

##### b) corrosion cutanée/irritation cutanée;

Catégorie 2

##### c) lésions oculaires graves/irritation oculaire;

D'après les données disponibles, les critères de classification ne sont pas remplis

##### d) sensibilisation respiratoire ou cutanée;

Respiratoire

Catégorie 1

Peau

Catégorie 1

Peut entraîner une sensibilisation par inhalation et par contact avec la peau

##### e) mutagénicité sur les cellules germinales;

D'après les données disponibles, les critères de classification ne sont pas remplis

##### f) cancérogénicité;

D'après les données disponibles, les critères de classification ne sont pas remplis

Aucune substance chimique cancérogène connue n'est contenue dans ce produit

##### g) toxicité pour la reproduction;

D'après les données disponibles, les critères de classification ne sont pas remplis

##### h) toxicité spécifique pour certains organes cibles — exposition unique;

Catégorie 3

Résultats / Organes cibles

Système respiratoire.

##### i) toxicité spécifique pour certains organes cibles — exposition répétée;

D'après les données disponibles, les critères de classification ne sont pas remplis

Organes cibles

Aucun(e) connu(e).

##### j) danger par aspiration;

Sans objet  
Solide

##### Autres effets indésirables

Les propriétés toxicologiques n'ont pas été entièrement étudiées.



# FICHES DE DONNEES DE SECURITE

Sodium Persulfate

Date de révision 11-déc.-2020

## Symptômes / effets, aigus et différés

Les symptômes d'une réaction allergique peuvent inclure une éruption cutanée, démangeaisons, gonflement, difficulté à respirer, des picotements dans les mains et les pieds, des étourdissements, des vertiges, des douleurs thoraciques, des douleurs musculaires, ou le rinçage.

## 11.2. Informations sur les autres dangers

### Propriétés perturbant le système endocrinien

Pertinentes pour l'évaluation des effets de la perturbation du système endocrinien pour la santé humaine. Ce produit ne contient aucun perturbateur endocrinien connu ou supposé.

## SECTION 12: INFORMATIONS ÉCOLOGIQUES

### 12.1. Toxicité

#### Effets d'écotoxicité

Ne pas jeter les résidus à l'égout. .

Composant	Poisson d'eau douce	Puce d'eau	Algues d'eau douce
Sodium (persulfate de)	LC50: = 771 mg/L, 96h static (Oncorhynchus mykiss) LC50: = 771 mg/L, 96h static (Lepomis macrochirus)	EC50: = 133 mg/L, 48h (Daphnia magna)	

### 12.2. Persistance et dégradabilité

#### Persistance Dégradabilité

Soluble dans l'eau, Une persistance est peu probable, d'après les informations fournies. Ne s'applique pas aux substances inorganiques.

### 12.3. Potentiel de bioaccumulation

Une bioaccumulation est peu probable

### 12.4. Mobilité dans le sol

Le produit est soluble dans l'eau, et peuvent se propager dans les systèmes d'eau. Mobilité probable dans l'environnement du fait de sa solubilité dans l'eau. Très mobile dans les sols

### 12.5. Résultats des évaluations PBT et vPvB

Conformément à l'Annexe XIII du règlement REACH, les substances inorganiques ne nécessitent aucune évaluation.

### 12.6. Propriétés perturbant le système endocrinien

#### Informations relatives aux perturbateurs endocriniens

Ce produit ne contient aucun perturbateur endocrinien connu ou supposé

### 12.7. Autres effets néfastes

#### Des polluants organiques persistants

Ce produit ne contient aucun connu ou suspecté substance

#### Potentiel de destruction de l'ozone

Ce produit ne contient aucun connu ou suspecté substance

## SECTION 13: CONSIDÉRATIONS RELATIVES À L'ÉLIMINATION

### 13.1. Méthodes de traitement des déchets

#### Déchets de résidus/produits non utilisés

Déchets classés comme dangereux. Éliminer conformément aux Directives Européennes sur les déchets et les déchets dangereux. Éliminer conformément aux réglementations locales.

# FICHES DE DONNEES DE SECURITE

Sodium Persulfate

Date de révision 11-déc.-2020

<b>Emballages contaminés</b>	Éliminer ce récipient dans un centre de collecte des déchets dangereux ou spéciaux.
<b>Le code européen des déchets</b>	D'après le Catalogue européen des déchets, les Codes de déchets ne sont pas spécifiques aux produits, mais aux applications.
<b>Autres informations</b>	Les codes de déchets doivent être assignés par l'utilisateur en fonction de l'application pour laquelle le produit a été utilisé. Ne pas jeter les résidus à l'égout.

## SECTION 14: INFORMATIONS RELATIVES AU TRANSPORT

### IMDG/IMO

<b>14.1. Numéro ONU</b>	UN1505
<b>14.2. Désignation officielle de transport de l'ONU</b>	PERSULFATE DE SODIUM
<b>14.3. Classe(s) de danger pour le transport</b>	5.1
<b>14.4. Groupe d'emballage</b>	III

### ADR

<b>14.1. Numéro ONU</b>	UN1505
<b>14.2. Désignation officielle de transport de l'ONU</b>	PERSULFATE DE SODIUM
<b>14.3. Classe(s) de danger pour le transport</b>	5.1
<b>14.4. Groupe d'emballage</b>	III

### IATA

<b>14.1. Numéro ONU</b>	UN1505
<b>14.2. Désignation officielle de transport de l'ONU</b>	PERSULFATE DE SODIUM
<b>14.3. Classe(s) de danger pour le transport</b>	5.1
<b>14.4. Groupe d'emballage</b>	III

**14.5. Dangers pour l'environnement** Pas de dangers identifiés

**14.6. Précautions particulières à prendre par l'utilisateur** Pas de précautions spéciales requises

**14.7. Transport maritime en vrac conformément aux instruments de l'OMI** Non applicable, les produits emballés

## SECTION 15: INFORMATIONS RÉGLEMENTAIRES

### 15.1. Réglementations/législation particulières à la substance ou au mélange en matière de sécurité, de santé et d'environnement

#### Inventaires internationaux

X = liste, Europe (EINECS/ELINCS/NLP), U.S.A. (TSCA), Canada (DSL/NDSL), Philippines (PICCS), Chine (IECSC), Japon (ENCS), Australie (AICS), Korea (ECL).

Composant	EINECS	ELINCS	NLP	TSCA	DSL	NDSL	PICCS	ENCS	IECSC	AICS (Australie)	KECL
Sodium (persulfate de)	231-892-1	-		X	X	-	X	X	X	X	KE-12369

# FICHES DE DONNEES DE SECURITE

Sodium Persulfate

Date de révision 11-déc.-2020

Du règlement (UE) no 649/2012 du Parlement européen et du Conseil du 4 juillet 2012 concernant les exportations et importations de produits chimiques dangereux  
Sans objet

## Réglementations nationales

**Classification allemande WGK** Voir le tableau pour les valeurs

Composant	Classification d'Eau Allemande (VwVwS)	Allemagne - TA-Luft classe
Sodium (persulfate de)	WGK1	

Composant	France - INRS (tableaux de maladies professionnelles)
Sodium (persulfate de)	Tableaux des maladies professionnelles (TMP) - RG 65, RG 66

## 15.2. Évaluation de la sécurité chimique

Une sur la sécurité chimique Évaluation / rapport (CSA / CSR) n'a pas été effectuée

## SECTION 16: AUTRES INFORMATIONS

### Texte intégral des mentions H citées dans les sections 2 et 3

H302 - Nocif en cas d'ingestion

H315 - Provoque une irritation cutanée

H317 - Peut provoquer une allergie cutanée

H334 - Peut provoquer des symptômes allergiques ou d'asthme ou des difficultés respiratoires par inhalation

H335 - Peut irriter les voies respiratoires

H272 - Peut aggraver un incendie ; comburant

### Légende

**CAS** - Chemical Abstracts Service

**EINECS/ELINCS** – Inventaire européen des substances chimiques commerciales existantes/Liste européenne des substances chimiques notifiées

**PICCS** - Inventaire philippin des substances et produits chimiques

**IECSC** - Inventaire chinois des substances chimiques existantes

**KECL** - Liste coréenne des substances chimiques existantes et évaluées

**WEL** - Limite d'exposition en milieu de travail

**ACGIH** - American Conference of Governmental Industrial Hygienists (Association américaine des hygiénistes industriels, États-Unis)

**DNEL** - Dose minimale pour un risque acceptable

**RPE** - Équipement de protection respiratoire

**LC50** - Concentration létale à 50%

**NOEC** - Concentration sans effet observé

**PBT** - Persistante, bioaccumulable, toxique

**TSCA** - Loi des États-Unis sur le contrôle des substances toxiques, section 8(b), inventaire

**DSL/NDL** - Liste canadienne des substances domestiques/Liste canadienne des substances non domestiques

**ENCS** - Liste japonaise des substances chimiques existantes et nouvelles

**AICS** - Inventaire australien des substances chimiques (Australian Inventory of Chemical Substances)

**NZIoC** - Inventaire néo-zélandais des produits chimiques

**TWA** - Moyenne pondérée dans le temps

**CIRC** - Centre international de recherche sur le cancer

Concentration prévisible sans effet (PNEC)

**LD50** - Dose létale à 50%

**EC50** - Concentration efficace 50%

**POW** - Coefficient de partage octanol: eau

**vPvB** - très persistantes et très bioaccumulables

**ADR** - Accord européen relatif au transport international des marchandises Dangereuses par Route

**IMO/IMDG** - International Maritime Organization/International Maritime Dangerous Goods Code

**OECD** - Organisation de coopération et de développement économiques

**ICAO/IATA** - International Civil Aviation Organization/International Air Transport Association

**MARPOL** - Convention internationale pour la prévention de la pollution par les navires

**ATE** - Estimation de la toxicité aiguë

# FICHES DE DONNEES DE SECURITE

Sodium Persulfate

Date de révision 11-déc.-2020

BCF - Facteur de bioconcentration (FBC)

COV (composés organiques volatils)

## Principales références de la littérature et sources de données

<https://echa.europa.eu/information-on-chemicals>

Fournisseurs fiche technique de sécurité, ChemADVISOR - LOLI, Merck index, RTECS

## Conseil en matière de formation

Formation de sensibilisation aux dangers chimiques, incluant l'étiquetage, les fiches de données de sécurité, l'équipement de protection individuel et l'hygiène.

Utilisation d'équipements de protection individuelle, concernant les bonnes pratiques de choix, la compatibilité, les délais de rupture, l'entretien, la maintenance, l'adaptation et les normes EN.

Premiers secours en cas d'exposition chimique, y compris l'utilisation de rince-œils et de douches de sécurité.

Date de préparation	24-nov.-2010
Date de révision	11-déc.-2020
Sommaire de la révision	Mise à jour du CLP format.

**Cette fiche de données de sécurité est conforme aux exigences du Règlement (CE) No. 1907/2006 RÈGLEMENT (UE) 2020/878 DE LA COMMISSION modifiant l'annexe II du règlement (CE) no 1907/2006**

### Avis de non-responsabilité

Les informations contenues dans cette fiche de données de sécurité sont exactes dans l'état actuel de nos connaissances et de nos informations, à la date de publication. Ces informations ne sont fournies qu'à titre indicatif pour assurer la sécurité de la manipulation, de l'utilisation, de la transformation, du stockage, du transport, de l'élimination et de la mise sur le marché de la substance, et ne sauraient être considérées comme une garantie ou une assurance-qualité.

Les informations ne concernent que la matière spécifiquement décrite, et sont susceptibles d'être non valables si la matière est employée en combinaison avec toute autre matière ou dans tout autre procédé, à moins que le contraire ne soit précisé dans le texte

**Fin de la Fiche de données de sécurité**

## **Annexe II :        Demande de permis de construire et récépissé de dépôt**



# Récépissé de dépôt d'une demande de permis de construire ou de permis d'aménager

Madame, Monsieur,

Vous avez déposé une demande de permis de construire ou d'aménager. **Le délai d'instruction de votre dossier est de TROIS MOIS** et, si vous ne recevez pas de courrier de l'administration dans ce délai, vous bénéficierez d'un permis tacite.

- **Toutefois, dans le mois qui suit le dépôt de votre dossier, l'administration peut vous écrire :**
  - soit pour vous avertir qu'un autre délai est applicable, lorsque le code de l'urbanisme l'a prévu pour permettre les consultations nécessaires (si votre projet nécessite la consultation d'autres services...);
  - soit pour vous indiquer qu'il manque une ou plusieurs pièces à votre dossier;
  - soit pour vous informer que votre projet correspond à un des cas où un permis tacite n'est pas possible.
- **Si vous recevez une telle lettre avant la fin du premier mois, celle-ci remplacera le présent récépissé.**
- **Si vous n'avez rien reçu à la fin du premier mois suivant le dépôt, le délai de trois mois ne pourra plus être modifié. Si aucun courrier de l'administration ne vous est parvenu à l'issue de ce délai de trois mois, vous pourrez commencer les travaux<sup>1</sup> après avoir :**
  - adressé au maire, en trois exemplaires, une déclaration d'ouverture de chantier (vous trouverez un modèle de déclaration CERFA n° 13407 à la mairie ou sur le site officiel de l'administration française : <http://www.service-public.fr>);
  - affiché sur le terrain ce récépissé sur lequel la mairie a mis son cachet pour attester la date de dépôt;
  - installé sur le terrain, pendant toute la durée du chantier, un panneau visible de la voie publique décrivant le projet. Vous trouverez le modèle de panneau à la mairie, sur le site officiel de l'administration française : <http://www.service-public.fr>, ainsi que dans la plupart des magasins de matériaux.
- **Attention : le permis n'est définitif qu'en l'absence de recours ou de retrait :**
  - dans le délai de deux mois à compter de son affichage sur le terrain, sa légalité peut être contestée par un tiers. Dans ce cas, l'auteur du recours est tenu de vous en informer au plus tard quinze jours après le dépôt du recours.
  - dans le délai de trois mois après la date du permis, l'autorité compétente peut le retirer, si elle l'estime illégal, excepté dans le cas évoqué à l'article 222 de la loi n° 2018-1021 du 23 novembre 2018 portant évolution du logement, de l'aménagement et du numérique. Elle est tenue de vous en informer préalablement et de vous permettre de répondre à ses observations.

1 Certains travaux ne peuvent pas être commencés dès la délivrance du permis et doivent être différés : c'est le cas des travaux situés dans un site classé, des transformations de logements en un autre usage dans les communes de plus de 200 000 habitants et dans les départements de Paris, des Hauts-de-Seine, de la Seine-Saint-Denis et du Val-de-Marne, ou des installations classées pour la protection de l'environnement. Vous pouvez vérifier auprès de la mairie que votre projet n'entre pas dans ces cas.

(à remplir par la mairie)

Le projet ayant fait l'objet d'une demande de permis n° \_\_\_\_\_,

déposée à la mairie le :

par : \_\_\_\_\_,

fera l'objet d'un permis tacite<sup>2</sup> à défaut de réponse de l'administration trois mois après cette date. Les travaux pourront alors être exécutés après affichage sur le terrain du présent récépissé et d'un panneau décrivant le projet conforme au modèle réglementaire.

Cachet de la mairie :

2 Le maire ou le préfet en délivre certificat sur simple demande.

**Délais et voies de recours :** Le permis peut faire l'objet d'un recours administratif ou d'un recours contentieux dans un délai de deux mois à compter du premier jour d'une période continue de deux mois d'affichage sur le terrain d'un panneau décrivant le projet et visible de la voie publique (article R. 600-2 du code de l'urbanisme).

L'auteur du recours est tenu, à peine d'irrecevabilité, de notifier copie de celui-ci à l'auteur de la décision et au titulaire de l'autorisation (article R. 600-1 du code de l'urbanisme).

Le permis est délivré sous réserve du droit des tiers : Il vérifie la conformité du projet aux règles et servitudes d'urbanisme. Il ne vérifie pas si le projet respecte les autres réglementations et les règles de droit privé. Toute personne s'estimant lésée par la méconnaissance du droit de propriété ou d'autres dispositions de droit privé peut donc faire valoir ses droits en saisissant les tribunaux civils, même si le permis de construire respecte les règles d'urbanisme.



# Demande de

## Permis d'aménager comprenant ou non des constructions et/ou des démolitions

## Permis de construire comprenant ou non des démolitions



N° 13409\*07

Pour les demandes de permis de construire de maisons individuelles et de leurs annexes, vous pouvez utiliser le formulaire spécifique cerfa n° 13406

Vous pouvez utiliser ce formulaire si :

- Vous réalisez un aménagement (lotissement, camping, aire de stationnement, parc d'attraction, terrain de sports ou loisirs,...).
- Vous réalisez une nouvelle construction.
- Vous effectuez des travaux sur une construction existante.
- Votre projet comprend des démolitions.
- Votre projet nécessite une autorisation d'exploitation commerciale.

Pour savoir précisément à quelle(s) formalité(s) est soumis votre projet, vous pouvez vous reporter à la notice explicative ou vous renseigner auprès de la mairie du lieu de votre projet.

Cadre réservé à la mairie du lieu du projet

PC ou PA      Dpt      Commune      Année      N° de dossier

La présente demande a été reçue à la mairie

le \_\_\_\_\_ Cachet de la mairie et signature du receveur

Dossier transmis :

- à l'Architecte des Bâtiments de France
- au Directeur du Parc National
- au Secrétariat de la Commission Départementale d'Aménagement Commercial
- au Secrétariat de la Commission Nationale d'Aménagement Commercial

### 1 - Identité du demandeur

Le demandeur indiqué dans le cadre ci-dessous sera le titulaire de la future autorisation et le redevable des taxes d'urbanisme. Dans le cas de demandeurs multiples, chacun des demandeurs, à partir du 2<sup>ème</sup>, doit remplir la fiche complémentaire «Autres demandeurs». Les décisions prises par l'administration seront notifiées au demandeur indiqué ci-dessous. Une copie sera adressée aux autres demandeurs, qui seront co-titulaires de l'autorisation et solidairement responsables du paiement des taxes.

Vous êtes un particulier

Madame  Monsieur

Nom : \_\_\_\_\_ Prénom : \_\_\_\_\_

Date et lieu de naissance

Date : \_\_\_\_\_ Commune : \_\_\_\_\_

Département : \_\_\_\_\_ Pays : \_\_\_\_\_

Vous êtes une personne morale

Dénomination : IPP ASSET MANAGEMENT Raison sociale : \_\_\_\_\_

N° SIRET : 8 7 9 2 0 4 1 5 4 0 0 0 2 2 Type de société (SA, SCI,...) : SAS

Représentant de la personne morale : Madame  Monsieur

Nom : MOGHADDAM Prénom : Mohammad Javad

### 2 - Coordonnées du demandeur

Adresse : Numéro : \_\_\_\_\_ Voie : Zone Industrielle du Clos Pré

Lieu-dit : \_\_\_\_\_ Localité : ALIZAY

Code postal : 2 7 4 6 0 BP : \_\_\_\_\_ Cedex : \_\_\_\_\_

Téléphone : 0 2 7 6 7 8 1 9 4 8 indiquez l'indicatif pour le pays étranger : \_\_\_\_\_

Si le demandeur habite à l'étranger : Pays : \_\_\_\_\_ Division territoriale : \_\_\_\_\_

Si vous souhaitez que les courriers de l'administration (autres que les décisions) soient adressés à une autre personne, veuillez préciser son nom et ses coordonnées : Madame  Monsieur  Personne morale

Nom : \_\_\_\_\_ Prénom : \_\_\_\_\_

OU raison sociale : \_\_\_\_\_

Adresse : Numéro : \_\_\_\_\_ Voie : \_\_\_\_\_

Lieu-dit : \_\_\_\_\_ Localité : \_\_\_\_\_

Code postal : \_\_\_\_\_ BP : \_\_\_\_\_ Cedex : \_\_\_\_\_

Si cette personne habite à l'étranger : Pays : \_\_\_\_\_ Division territoriale : \_\_\_\_\_

Téléphone : \_\_\_\_\_ indiquez l'indicatif pour le pays étranger : \_\_\_\_\_

J'accepte de recevoir par courrier électronique les documents transmis en cours d'instruction par l'administration à l'adresse suivante : segolene.vassal@ippalizay.com

J'ai pris bonne note que, dans un tel cas, la date de notification sera celle de la consultation du courrier électronique ou, au plus tard, celle de l'envoi de ce courrier électronique augmentée de huit jours.

### 3 - Le terrain

#### 3.1 - Localisation du (ou des) terrain(s)

Les informations et plans (voir liste des pièces à joindre) que vous fournissez doivent permettre à l'administration de localiser précisément le (ou les) terrain(s) concerné(s) par votre projet.

Le terrain est constitué de l'ensemble des parcelles cadastrales d'un seul tenant appartenant à un même propriétaire.

#### Adresse du (ou des) terrain(s)

Numéro : \_\_\_\_\_ Voie : Zone Industrielle du Clos Pré

Lieu-dit : \_\_\_\_\_ Localité : ALIZAY

Code postal : 2 7 4 6 0 BP : \_\_\_\_\_ Cedex : \_\_\_\_\_

**Références cadastrales<sup>1</sup>** : (si votre projet porte sur plusieurs parcelles cadastrales, veuillez renseigner la fiche complémentaire page 9)

Préfixe : \_\_\_\_\_ Section : \_\_\_\_\_ Numéro : \_\_\_\_\_

Superficie de la parcelle cadastrale (en m<sup>2</sup>) : \_\_\_\_\_

#### 3.2 - Situation juridique du terrain (ces données, qui sont facultatives, peuvent toutefois vous permettre de faire valoir des droits à construire ou de bénéficier d'impositions plus favorables)

Êtes-vous titulaire d'un certificat d'urbanisme pour ce terrain ? Oui  Non  Je ne sais pas

Le terrain est-il situé dans un lotissement ? Oui  Non  Je ne sais pas

Le terrain est-il situé dans une Zone d'Aménagement Concertée (Z.A.C.) ? Oui  Non  Je ne sais pas

Le terrain fait-il partie d'un remembrement urbain (Association Foncière Urbain) ? Oui  Non  Je ne sais pas

Le terrain est-il situé dans un périmètre ayant fait l'objet d'une convention de Projet Urbain

Partenarial (P.U.P) ? Oui  Non  Je ne sais pas

Le projet est-il situé dans le périmètre d'une Opération d'Intérêt National (O.I.N) ? Oui  Non  Je ne sais pas

Si votre terrain est concerné par l'un des cas ci-dessus, veuillez préciser, si vous les connaissez, les dates de décision ou d'autorisation, les numéros et les dénominations : \_\_\_\_\_

### 4 - À remplir pour une demande concernant un projet d'aménagement

Si votre projet ne comporte pas d'aménagements, reportez-vous directement au cadre 5 (projet de construction)

#### 4.1 - Nature des travaux, installations ou aménagements envisagés (cochez la ou les cases correspondantes)

##### Quel que soit le secteur de la commune

- Lotissement
- Remembrement réalisé par une association foncière urbaine libre
- Terrain de camping
- Parc résidentiel de loisirs ou village de vacances
- Aménagement d'un terrain pour la pratique de sports ou de loisirs motorisés
- Aménagement d'un parc d'attraction ou d'une aire de jeux et de sports
- Aménagement d'un golf
- Aires de stationnement ouvertes au public, dépôts de véhicules et garages collectifs de caravanes ou de résidences mobiles de loisirs
  - Contenance (nombre d'unités) : \_\_\_\_\_
- Travaux d'affouillements ou d'exhaussements du sol :
  - Superficie (en m<sup>2</sup>) : \_\_\_\_\_
  - Profondeur (pour les affouillements) : \_\_\_\_\_
  - Hauteur (pour les exhaussements) : \_\_\_\_\_
- Aménagement d'un terrain pour au moins 2 résidences démontables, créant une surface de plancher totale supérieure à 40 m<sup>2</sup>, constituant l'habitat permanent de leurs utilisateurs
- Aménagement d'une aire d'accueil ou d'un terrain familial des gens du voyage recevant plus de deux résidences mobiles

##### Dans les secteurs protégés

Aménagement situé dans un espace remarquable ou milieu du littoral identifié dans un document d'urbanisme comme devant être protégé<sup>1</sup> :

- Chemin piétonnier ou objet mobilier destiné à l'accueil ou à l'information du public, lorsqu'ils sont nécessaires à la gestion ou à l'ouverture au public de ces espaces ou milieux
- Aménagement nécessaire à l'exercice des activités agricoles, de pêche et de culture marine ou lacustres, conchylicoles, pastorales et forestières

Aménagement situé dans le périmètre d'un site patrimonial remarquable ou dans les abords des monuments historiques<sup>1</sup> :

- Création d'une voie
- Travaux ayant pour effet de modifier les caractéristiques d'une voie existante
- Création d'un espace public

Aménagement situé dans un site classé ou une réserve naturelle<sup>1</sup> :

- Création d'un espace public



Courte description de votre projet ou de vos travaux :

Superficie du (ou des) terrain(s) à aménager (en m<sup>2</sup>) : \_\_\_\_\_

Si les travaux sont réalisés par tranches, veuillez en préciser le nombre et leur contenu :

#### 4.2 - À remplir pour une demande concernant un lotissement

Nombre maximum de lots projetés : \_\_\_\_\_

Surface de plancher maximale envisagée (en m<sup>2</sup>) : \_\_\_\_\_

Comment la constructibilité globale sera-t-elle répartie ?

- Par application du coefficient d'occupation du sol (COS) à chaque lot
- Conformément aux plans ou tableaux joints à la présente demande
- La constructibilité sera déterminée à la vente (ou à la location) de chaque lot. Dans ce cas, le lotisseur devra fournir un certificat aux constructeurs.

Le projet fait-il l'objet d'une demande de travaux de finition différés ?

Oui  Non

Si oui, quelle garantie sera utilisée ?

Consignation en compte bloqué  ou Garantie financière d'achèvement des travaux

Le projet fait-il l'objet d'une demande de vente ou location de lots par anticipation ?

Oui  Non

#### 4.3 - À remplir pour l'aménagement d'un camping ou d'un autre terrain aménagé en vue de l'hébergement touristique

Nombre maximum d'emplacements réservés aux tentes, caravanes ou résidences mobiles de loisirs : \_\_\_\_\_

Nombre maximal de personnes accueillies : \_\_\_\_\_

##### Implantation d'habitations légères de loisirs (HLL)

Nombre d'emplacements réservés aux HLL : \_\_\_\_\_

Surface de plancher prévue, réservée aux HLL (m<sup>2</sup>) : \_\_\_\_\_

Lorsque le terrain est destiné à une exploitation saisonnière, veuillez préciser la (ou les) période(s) d'exploitation :

Agrandissement ou réaménagement d'une structure existante ?

Oui  Non

Si oui, joindre un plan indiquant l'état actuel et les aménagements

## 5 - À remplir pour une demande comprenant un projet de construction

### 5.1 - Architecte

Vous avez eu recours à un architecte : Oui  Non

Si oui, vous devez lui faire compléter les rubriques ci-dessous et lui faire apposer son cachet

Nom de l'architecte : BELLMONT Prénom : Amélie

Numéro : \_\_\_\_\_ Voie : Avenue des Hauts Grigneux -

Lieu-dit : Z.A. Horizon 2000 - Immeuble Mach 3 Localité : BIHOREL

Code postal : 7 6 4 2 0 BP : \_\_\_\_\_ Cedex : \_\_\_\_\_

N° d'inscription sur le tableau de l'ordre : S19161

Conseil Régional de : Normandie

Téléphone : 0 2 3 2 1 9 0 2 1 9 ou Télécopie : \_\_\_\_\_ ou

Adresse électronique : \_\_\_\_\_ amelie.bellmont@opusproject.fr

En application de l'article R. 431-2 du code de l'urbanisme, j'ai pris connaissance des règles générales de construction prévues par le chapitre premier du titre premier du livre premier du code de l'urbanisme et de l'habitation et notamment, lorsque la construction y est soumise, les règles d'accessibilité fixées en ce code.

Signature de l'architecte :

  
 SARL d'Architecture : \_\_\_\_\_
   
 numéro SIRET : 830 246 948 000 20
  
 Immeuble Mach 3
   
 Zone d'activité Horizon 2000
   
 Avenue des Hauts Grigneux
   
 76420 Bihorel
   
 OPUS project
   
 AGENCE D'ARCHITECTURE
   
 contact@opusproject.fr
   
 tel: 02 32 19 02 19

Cachet de l'architecte :

Si vous n'avez pas eu recours à un architecte (ou un agréé en architecture), veuillez cocher la case ci-dessous<sup>2</sup> :

Je déclare sur l'honneur que mon projet entre dans l'une des situations pour lesquelles le recours à l'architecte n'est pas obligatoire.

### 5.2 - Nature du projet envisagé

Nouvelle construction

Travaux sur construction existante

Le terrain doit être divisé en propriété ou en jouissance avant l'achèvement de la (ou des) construction(s)

Courte description de votre projet ou de vos travaux :

Achat de bâtiments existante et création d'une extension d'un bâtiment existant pour implantation d'une usine de recyclage de papiers usagés en pâte à papier recyclée.

Bâtiment en extension à 2 systèmes constructifs :

- Un ensemble process + atelier en soubassement béton avec finition par enduit coloris Gris clair dito existant, ossature métallique avec parement par bardage métallique coloris Beige Ral 1014 dito existant.

- Un ensemble local électrique et local transformateur en béton avec soubassement avec finition par enduit coloris Gris clair et enduit en partie supérieure coloris approchant Ral 1014.

Mise en œuvre de process comprenant diverses cuves et rétentions.

Si votre projet nécessite une puissance électrique supérieure à 12 kVA monophasé (ou 36 kVA triphasé), indiquez la puissance électrique nécessaire à votre projet : \_\_\_\_\_

<sup>2</sup> Vous pouvez vous dispenser du recours à un architecte (ou un agréé en architecture) si vous êtes un particulier ou une exploitation agricole à responsabilité limitée à associé unique et que vous déclarez vouloir édifier ou modifier pour vous-même :

- Une construction à usage autre qu'agricole qui n'excède pas 150 m<sup>2</sup> de surface de plancher ;

- Une extension de construction à usage autre qu'agricole si cette extension n'a pas pour effet de porter l'ensemble après travaux au-delà de 150m<sup>2</sup> de surface de plancher ;

- Une construction à usage agricole dont la surface de plancher et l'emprise au sol n'excèdent pas 800 m<sup>2</sup> ;

- Des serres de production dont le pied-droit a une hauteur inférieure à 4 mètres et dont la surface de plancher et l'emprise au sol n'excèdent pas 2000 m<sup>2</sup>.

### 5.3 - Informations complémentaires

- Nombre total de logements créés :  dont individuels :  dont collectifs :
- Répartition du nombre total de logement créés par type de financement :  
Logement Locatif Social  Accession Sociale (hors prêt à taux zéro)  Prêt à taux zéro
- Autres financements : \_\_\_\_\_
- Mode d'utilisation principale des logements :  
Occupation personnelle (particulier) ou en compte propre (personne morale)  Vente  Location
- Si il s'agit d'une occupation personnelle, veuillez préciser : Résidence principale  Résidence secondaire
- Si le projet porte sur une annexe à l'habitation, veuillez préciser : Piscine  Garage  Véranda  Abri de jardin
- Autres annexes à l'habitation : \_\_\_\_\_
- Si le projet est un foyer ou une résidence, à quel titre :  
Résidence pour personnes âgées  Résidence pour étudiants  Résidence de tourisme
- Résidence hôtelière à vocation sociale  Résidence sociale  Résidence pour personnes handicapées
- Autres, précisez : \_\_\_\_\_
- Nombre de chambres créées en foyer ou dans un hébergement d'un autre type : \_\_\_\_\_
- Répartition du nombre de logements créés selon le nombre de pièces :  
1 pièce  2 pièces  3 pièces  4 pièces  5 pièces  6 pièces et plus
- Le nombre de niveaux du bâtiment le plus élevé : au-dessus du sol  et au-dessous du sol
- Indiquez si vos travaux comprennent notamment :  
Extension  Surélévation  Création de niveaux supplémentaires
- Information sur la destination des constructions futures en cas de réalisation au bénéfice d'un service public ou d'intérêt collectif :  
Transport  Enseignement et recherche  Action sociale   
Ouvrage spécial  Santé  Culture et loisir

### 5.4 - Construction périodiquement démontée et ré-installée

Période(s) de l'année durant laquelle (lesquelles) la construction doit être démontée : \_\_\_\_\_

### 5.5 - Destination des constructions et tableau des surfaces (uniquement à remplir si votre projet de construction est situé dans une commune couverte par un plan local d'urbanisme ou un document en tenant lieu appliquant l'article R.123-9 du code de l'urbanisme dans sa rédaction antérieure au 1er janvier 2016).

surfaces de plancher<sup>3</sup> en m<sup>2</sup>

Destinations	Surface existante avant travaux (A)	Surface créée <sup>4</sup> (B)	Surface créée par changement de destination <sup>5</sup> (C)	Surface supprimée <sup>6</sup> (D)	Surface supprimée par changement de destination <sup>5</sup> (E)	Surface totale = (A) + (B) + (C) - (D) - (E)
Habitation						
Hébergement hôtelier						
Bureaux	400					400
Commerce						
Artisanat <sup>7</sup>						
Industrie	16364	1820				18184
Exploitation agricole ou forestière						
Entrepôt						
Service public ou d'intérêt collectif						
Surfaces totales (m <sup>2</sup> )	16764	1820				18584

3 Vous pouvez vous aider de la fiche d'aide pour le calcul des surfaces.

La surface de plancher d'une construction est égale à la somme des surfaces de plancher closes et couvertes, sous une hauteur de plafond supérieure à 1,80 m, calculée à partir du nu intérieur des façades, après déduction, sous certaines conditions, des vides et des trémies, des aires de stationnement, des caves ou celliers, des combles et des locaux techniques ainsi que, dans les immeubles collectifs, une part forfaitaire des surfaces de plancher affectées à l'habitation (voir article R.111-22 du Code de l'urbanisme).

4 Il peut s'agir soit d'une surface nouvelle construite à l'occasion des travaux, soit d'une surface résultant de la transformation d'un local non constitutif de surface de plancher (ex : transformation du garage d'une habitation en chambre).

5 Le changement de destination consiste à transformer une surface existante de l'une des neuf destinations mentionnées dans le tableau vers une autre de ces destinations. Par exemple : la transformation de surfaces de bureaux en hôtel ou la transformation d'une habitation en commerce.

6 Il peut s'agir soit d'une surface démolie à l'occasion des travaux, soit d'une surface résultant de la transformation d'un local constitutif de surface de plancher (ex : transformation d'un commerce en local technique dans un immeuble commercial).

7 L'activité d'artisan est définie par la loi n°96 603 du 5 juillet 1996 dans ses articles 19 et suivants, « activités professionnelles indépendantes de production, de transformation, de réparation, ou prestation de service relevant de l'artisanat et figurant sur une liste annexée au décret N° 98-247 du 2 avril 1998 ».

**5.6 - Destination, sous-destination des constructions et tableau des surfaces (uniquement à remplir si votre projet de construction est situé dans une commune couverte par le règlement national d'urbanisme, une carte communale ou dans une commune non visée à la rubrique 5.5).**

Surface de plancher<sup>3</sup> en m<sup>2</sup>

Destinations <sup>4</sup>	Sous-destinations <sup>5</sup>	Surface existante avant travaux (A)	Surface créée <sup>6</sup> (B)	Surface créée par changement de destination <sup>7</sup> ou de sous-destination <sup>8</sup> (C)	Surface supprimée <sup>9</sup> (D)	Surface supprimée par changement de destination <sup>7</sup> ou de sous-destination <sup>8</sup> (E)	Surface totale= (A)+(B)+(C)-(D)-(E)
Exploitation agricole et forestière	Exploitation agricole						
	Exploitation forestière						
Habitation	Logement						
	Hébergement						
Commerce et activités de service	Artisanat et commerce de détail						
	Restauration						
	Commerce de gros						
	Activités de services où s'effectue l'accueil d'une clientèle						
	Hébergement hôtelier et touristique						
	Cinéma						
Equipement d'intérêt collectif et services publics	Locaux et bureaux accueillant du public des administrations publiques et assimilés						
	Locaux techniques et industriels des administrations publiques et assimilés						
	Établissements d'enseignement, de santé et d'action sociale						
	Salles d'art et de spectacles						
	Équipements sportifs						
	Autres équipements recevant du public						
Autres activités des secteurs secondaire ou tertiaire	Industrie	16364	1820				18184
	Entrepôt						
	Bureau	400					400
	Centre de congrès et d'exposition						
<b>Surfaces totales (en m<sup>2</sup>)</b>		<b>16764</b>	<b>1820</b>				<b>18584</b>

3 - Vous pouvez vous aider de la fiche d'aide pour le calcul des surfaces.

La surface de plancher d'une construction est égale à la somme des surfaces de plancher closes et couvertes, sous une hauteur de plafond supérieure à 1,80 m, calculée à partir du nu intérieur des façades, après déduction, sous certaines conditions, des vides et des trémies, des aires de stationnement, des caves ou celliers, des combles et des locaux techniques ainsi que, dans les immeubles collectifs, une part forfaitaire des surfaces de plancher affectées à l'habitation (voir article R.111-22 du Code de l'urbanisme).

4 - Les destinations sont réglementées en application de l'article R. 151-27 du code de l'urbanisme

5 - Les sous-destinations sont réglementées en application de l'article R. 151-28 du code de l'urbanisme

6 - Il peut s'agir soit d'une surface nouvelle construite à l'occasion des travaux, soit d'une surface résultant de la transformation d'un local non constitutif de surface de plancher (ex : transformation du garage d'une habitation en chambre)

7 - Le changement de destination consiste à transformer une surface existante de l'une des cinq destinations mentionnées dans le tableau vers une autre de ces destinations. Par exemple : la transformation de surfaces de commerces et activités de service en habitation

8 - Le changement de sous-destination consiste à transformer une surface existante de l'une des vingt sous-destinations mentionnées dans le tableau vers une autre de ces sous-destinations. Par exemple : la transformation de surfaces d'entrepôt en bureau ou en salle d'art et de spectacles

9 - Il peut s'agir soit d'une surface démolie à l'occasion des travaux, soit d'une surface résultant de la transformation d'un local constitutif de surface de plancher (ex : transformation d'un commerce en local technique dans un immeuble commercial).

**5.7 - Stationnement**

Nombre de places de stationnement

Avant réalisation du projet :  Après réalisation du projet : 

Places de stationnement affectées au projet, aménagées ou réservées en dehors du terrain sur lequel est situé le projet

Adresse(s) des aires de stationnement : NOTA : Utilisation du parking existant appartenant à la société DOUBLE A  
(création de servitude entre les 2 entités IPP AM et DOUBLE A).Nombre de places : \_\_\_\_\_  
Surface totale affectée au stationnement : \_\_\_\_\_ m<sup>2</sup>, dont surface bâtie : \_\_\_\_\_ m<sup>2</sup>

Pour les commerces et cinémas :

Emprise au sol des surfaces, bâties ou non, affectées au stationnement (m<sup>2</sup>) : \_\_\_\_\_**6 - À remplir lorsque le projet nécessite des démolitions**

Tous les travaux de démolition ne sont pas soumis à permis. Il vous appartient de vous renseigner auprès de la mairie afin de savoir si votre projet de démolition nécessite une autorisation. Vous pouvez également demander un permis de démolir distinct de la présente demande.

Date(s) approximative(s) à laquelle le ou les bâtiments dont la démolition est envisagée ont été construits : \_\_\_\_\_

- Démolition totale  
 Démolition partielle

En cas de démolition partielle, veuillez décrire les travaux qui seront, le cas échéant, effectués sur les constructions restantes :

Nombre de logement démolis : **7 - Participation pour voirie et réseaux**

Si votre projet se situe sur un terrain soumis à la participation pour voirie et réseaux (PVR), indiquez les coordonnées du propriétaire ou celles du bénéficiaire de la promesse de vente, s'il est différent du demandeur

Madame  Monsieur  Personne morale 

Nom : \_\_\_\_\_ Prénom : \_\_\_\_\_

**OU** raison sociale : \_\_\_\_\_**Adresse** : Numéro : \_\_\_\_\_ Voie : \_\_\_\_\_

Lieu-dit : \_\_\_\_\_ Localité : \_\_\_\_\_

Code postal :  BP :  Cedex : **Si le demandeur habite à l'étranger** : Pays : \_\_\_\_\_ Division territoriale : \_\_\_\_\_

## 8- Informations pour l'application d'une législation connexe

### Indiquez si votre projet :

- porte sur une installation, un ouvrage, des travaux ou une activité soumis à déclaration en application du code de l'environnement (IOTA)
- porte sur des travaux soumis à autorisation environnementale en application du L.181-1 du code de l'environnement
- fait l'objet d'une dérogation au titre du L.411-2 4° du code de l'environnement (dérogation espèces protégées)
- porte sur une installation classée soumise à enregistrement en application de l'article L. 512-7 du code de l'environnement
- déroge à certaines règles de construction et met en œuvre une solution d'effet équivalent au titre de l'ordonnance n° 2018-937 du 30 octobre 2018 visant à faciliter la réalisation de projets de construction et à favoriser l'innovation
- relève de l'article L.632-2-1 du code du patrimoine (avis simple de l'architecte des Bâtiments de France pour les antennes-relais et les opérations liées au traitement de l'habitat indigne)

### Indiquez si votre projet se situe dans les périmètres de protection suivants :

*(informations complémentaires)*

- se situe dans le périmètre d'un site patrimonial remarquable
- se situe dans les abords d'un monument historique

J'atteste avoir qualité pour demander la présente autorisation.<sup>8</sup>

Je soussigné(e), auteur de la demande, certifie exacts les renseignements fournis.

J'ai pris connaissance des règles générales de construction prévues par le chapitre premier du titre premier du livre premier du code de la construction et de l'habitation et notamment, lorsque la construction y est soumise, les règles d'accessibilité fixées en application de l'article L. 111-7 de ce code et de l'obligation de respecter ces règles.

Je suis informé(e) que les renseignements figurant dans cette demande serviront au calcul des impositions prévues par le code de l'urbanisme.

À \_\_\_\_\_

Le : \_\_\_\_\_

Signature du (des) demandeur(s)

**Votre demande doit être établie en quatre exemplaires et doit être déposée à la mairie du lieu du projet.**

**Vous devrez produire :**

- un exemplaire supplémentaire, si votre projet se situe dans le périmètre d'un site patrimonial remarquable ou se voit appliquer une autre protection au titre des monuments historiques ;
- un exemplaire supplémentaire, si votre projet se situe dans un site classé, un site inscrit ou une réserve naturelle ;
- un exemplaire supplémentaire, si votre projet fait l'objet d'une demande de dérogation auprès de la commission régionale du patrimoine et de l'architecture ;
- deux exemplaires supplémentaires, si votre projet se situe dans un cœur de parc national ;
- deux exemplaires supplémentaires dont un sur support dématérialisé, si votre projet est soumis à autorisation d'exploitation commerciale.

Si vous êtes un particulier : la loi n° 78 -17 du 6 janvier 1978 relative à l'informatique, aux fichiers et aux libertés s'applique aux réponses contenues dans ce formulaire pour les personnes physiques. Elle garantit un droit d'accès aux données nominatives les concernant et la possibilité de rectification. Ces droits peuvent être exercés à la mairie. Les données recueillies seront transmises aux services compétents pour l'instruction de votre demande.

Pour permettre l'utilisation des informations nominatives comprises dans ce formulaire à des fins commerciales, cochez la case ci-contre :

<sup>8</sup> Vous pouvez déposer une demande si vous êtes dans un des quatre cas suivants :

- vous êtes propriétaire du terrain ou mandataire du ou des propriétaires ;
- vous avez l'autorisation du ou des propriétaires ;
- vous êtes co-indivisaire du terrain en indivision ou son mandataire ;
- vous avez qualité pour bénéficier de l'expropriation du terrain pour cause d'utilité publique.

**Pour un permis d'aménager un lotissement :**

En application de l'article L.441-4 du code de l'urbanisme, je certifie avoir fait appel aux compétences nécessaires en matière d'architecture, d'urbanisme et de paysage pour l'établissement du projet architectural, paysager et environnemental.

Signature du demandeur :

Signature(s) et cachet(s) de la ou des personnes sollicitées :

Si la surface du terrain à aménager est supérieure à 2 500 m<sup>2</sup>, je certifie qu'un architecte au sens de l'article 9 de la loi n° 77-2 du 3 janvier 1977 sur l'architecture, ou qu'un paysagiste-concepteur au sens de l'article 174 de la loi n° 2016-1087 du 8 août 2016 pour la reconquête de la biodiversité, de la nature et des paysages, a participé à l'établissement du projet architectural, paysager et environnemental.

Signature du demandeur :

Signature(s) et cachet(s) de la ou des personnes sollicitées :

**Information à remplir par le professionnel sollicité:**Vous êtes un :  architecte  paysagiste-concepteur

Nom : ..... Prénom : .....

Numéro : ..... Voie : .....

Lieu-dit : ..... Localité : .....

Code postal : [ ][ ][ ][ ][ ][ ][ ][ ][ ] BP : [ ][ ][ ][ ] Cedex : [ ][ ]

Téléphone : [ ][ ][ ][ ][ ][ ][ ][ ][ ][ ][ ][ ][ ][ ][ ][ ][ ]

Adresse électronique : .....@.....

**Pour les architectes uniquement :**

N° d'inscription sur le tableau de l'ordre : .....

Conseil régional de : .....

## Références cadastrales : fiche complémentaire

Si votre projet porte sur plusieurs parcelles cadastrales, veuillez indiquer pour chaque parcelle cadastrale sa superficie ainsi que la superficie totale du terrain.

Préfixe : 000 Section : C Numéro : 1146  
Surficie de la parcelle cadastrale (en m<sup>2</sup>) : 20 139 m<sup>2</sup> (achat de 7 104 m<sup>2</sup> par IPP AM) .....

Préfixe : 000 Section : C Numéro : 1152  
Surficie de la parcelle cadastrale (en m<sup>2</sup>) : 22 937 m<sup>2</sup> (achat de 8 780 m<sup>2</sup> par IPP AM) .....

Préfixe : 000 Section : C Numéro : 1153  
Surficie de la parcelle cadastrale (en m<sup>2</sup>) : 2 272 m<sup>2</sup> (achat de 2 272 m<sup>2</sup> par IPP AM) .....

Préfixe : 000 Section : C Numéro : 1154  
Surficie de la parcelle cadastrale (en m<sup>2</sup>) : 25 528 m<sup>2</sup> (achat de 7 471 m<sup>2</sup> par IPP AM) .....

Préfixe : 000 Section : C Numéro : 1155  
Surficie de la parcelle cadastrale (en m<sup>2</sup>) : 6 967 m<sup>2</sup> (achat de 5 396 m<sup>2</sup> par IPP AM) .....

Préfixe : 000 Section : C Numéro : 1156  
Surficie de la parcelle cadastrale (en m<sup>2</sup>) : 81 725 m<sup>2</sup> (achat de 18 899 m<sup>2</sup> par IPP AM) .....

Préfixe : 000 Section : C Numéro : 1157  
Surficie de la parcelle cadastrale (en m<sup>2</sup>) : 7 823 m<sup>2</sup> (achat de 5 950 m<sup>2</sup> par IPP AM) .....

Préfixe : 000 Section : C Numéro : 1163  
Surficie de la parcelle cadastrale (en m<sup>2</sup>) : 4 522 m<sup>2</sup> (achat de 19 m<sup>2</sup> par IPP AM) .....

Préfixe : 000 Section : C Numéro : 1164  
Surficie de la parcelle cadastrale (en m<sup>2</sup>) : 938 m<sup>2</sup> (achat de 54 m<sup>2</sup> par IPP AM) .....

Préfixe :  Section : C Numéro :   
Surficie de la parcelle cadastrale (en m<sup>2</sup>) : .....

Préfixe :  Section : C Numéro :   
Surficie de la parcelle cadastrale (en m<sup>2</sup>) : .....

Préfixe :  Section : C Numéro :   
Surficie de la parcelle cadastrale (en m<sup>2</sup>) : .....

Préfixe :  Section : C Numéro :   
Surficie de la parcelle cadastrale (en m<sup>2</sup>) : .....

Préfixe :  Section : C Numéro :   
Surficie de la parcelle cadastrale (en m<sup>2</sup>) : .....

Préfixe :  Section : C Numéro :   
Surficie de la parcelle cadastrale (en m<sup>2</sup>) : .....

Préfixe :  Section : C Numéro :   
Surficie de la parcelle cadastrale (en m<sup>2</sup>) : .....

Préfixe :  Section : C Numéro :   
Surficie de la parcelle cadastrale (en m<sup>2</sup>) : .....

Préfixe :  Section : C Numéro :   
Surficie de la parcelle cadastrale (en m<sup>2</sup>) : .....

Préfixe :  Section : C Numéro :   
Surficie de la parcelle cadastrale (en m<sup>2</sup>) : .....

Préfixe :  Section : C Numéro :   
Surficie de la parcelle cadastrale (en m<sup>2</sup>) : .....

**Surficie totale du terrain (en m<sup>2</sup>) :** Après division des parcelles : 55 910 m<sup>2</sup> .....





# Bordereau de dépôt des pièces jointes à une demande de permis de construire

*Cochez les cases correspondant aux pièces jointes à votre demande  
et reportez le numéro correspondant sur la pièce jointe*

Pour toute précision sur le contenu exact des pièces à joindre à votre demande, vous pouvez vous référer à la liste détaillée qui vous a été fournie avec le formulaire de demande et vous renseigner auprès de la mairie ou du service départemental de l'Etat chargé de l'urbanisme

**Cette liste est exhaustive et aucune autre pièce ne peut vous être demandée**

Vous devez fournir quatre dossiers complets constitués chacun d'un exemplaire du formulaire de demande accompagné des pièces nécessaires à l'instruction de votre permis, parmi celles énumérées ci-dessous [art. R.423-2 b) du code de l'urbanisme]. Des exemplaires supplémentaires du dossier complet sont parfois nécessaires si vos travaux sont situés dans un secteur protégé (monument historique, site, réserve naturelle, parc national, ...) <sup>1</sup> ou si des travaux de surélévation d'une construction achevée depuis plus de 2 ans font l'objet d'une demande de dérogation à des règles de construction [art. L.111-4-1 du code de la construction et de l'habitation].

Cinq exemplaires supplémentaires des pièces PC1, PC2 et PC3, en plus de ceux fournis dans chaque dossier, sont demandés afin d'être envoyés à d'autres services pour consultation et avis [art A. 431-9 du code de l'urbanisme].

## 1) Pièces obligatoires pour tous les dossiers :

Pièce	Nombre d'exemplaires à fournir
<input checked="" type="checkbox"/> PC1. <b>Un plan de situation</b> du terrain [Art. R. 431-7 a) du code de l'urbanisme]	1 exemplaire par dossier + 5 exemplaires supplémentaires
<input checked="" type="checkbox"/> PC2. <b>Un plan de masse</b> des constructions à édifier ou à modifier [Art. R. 431-9 du code de l'urbanisme]	1 exemplaire par dossier + 5 exemplaires supplémentaires
<input checked="" type="checkbox"/> PC3. <b>Un plan en coupe</b> du terrain et de la construction [Article R. 431-10 b) du code de l'urbanisme]	1 exemplaire par dossier + 5 exemplaires supplémentaires
<input checked="" type="checkbox"/> PC4. <b>Une notice</b> décrivant le terrain et présentant le projet [Art. R. 431-8 du code de l'urbanisme]	1 exemplaire par dossier
<input checked="" type="checkbox"/> PC5. <b>Un plan des façades et des toitures</b> [Art. R. 431-10 a) du code de l'urbanisme]	1 exemplaire par dossier
<input checked="" type="checkbox"/> PC6. <b>Un document graphique</b> permettant d'apprécier l'insertion du projet de construction dans son environnement [Art. R. 431-10 c) du code de l'urbanisme] <sup>2</sup>	1 exemplaire par dossier
<input checked="" type="checkbox"/> PC7. <b>Une photographie</b> permettant de situer le terrain dans l'environnement proche [Art. R. 431-10 d) du code de l'urbanisme] <sup>2</sup>	1 exemplaire par dossier
<input checked="" type="checkbox"/> PC8. <b>Une photographie</b> permettant de situer le terrain dans le paysage lointain [Art. R. 431-10 d) du code de l'urbanisme] <sup>2</sup>	1 exemplaire par dossier

## 2) Pièces à joindre selon la nature ou la situation du projet :

Pièce	Nombre d'exemplaires à fournir
<b>Si votre projet porte sur des travaux nécessaires à la réalisation d'une opération de restauration immobilière ou à l'intérieur d'un immeuble inscrit au titre des monuments historiques :</b>	
<input type="checkbox"/> PC9. <b>Un document graphique</b> faisant apparaître l'état initial et l'état futur de chacune des parties du bâtiment faisant l'objet des travaux. [Art. R. 431-11 du code de l'urbanisme]	1 exemplaire par dossier
<b>Si votre projet se situe sur le domaine public ou en surplomb du domaine public :</b>	
<input type="checkbox"/> PC10. <b>L'accord du gestionnaire</b> du domaine pour engager la procédure d'autorisation d'occupation temporaire du domaine public [Art. R. 431-13 du code de l'urbanisme]	1 exemplaire par dossier
<b>Si votre projet porte sur des travaux nécessaires à la réalisation d'une opération de restauration immobilière ou sur un immeuble inscrit au titre des monuments historiques, sur un immeuble situé dans le périmètre d'un site patrimonial remarquable ou abords des monuments historiques ou dans un coeur de parc national :</b>	
<input type="checkbox"/> PC10-1. <b>Une notice complémentaire</b> indiquant les matériaux utilisés et les modalités d'exécution des travaux [Art. R. 431-14 et R. 431-14-1 du code de l'urbanisme]	1 exemplaire par dossier

<sup>1</sup> Se renseigner auprès de la mairie

<sup>2</sup> Cette pièce n'est pas exigée si votre projet se situe dans un périmètre ayant fait l'objet d'un permis d'aménager

**Si votre projet se situe dans un coeur de parc national :**

<input type="checkbox"/> PC10-2. <b>Le dossier</b> prévu au II de l'article R. 331-19 du code de l'environnement [Art. R. 431-14-1 du code de l'urbanisme]	1 exemplaire par dossier
--	--------------------------

**Si votre projet est soumis à l'obligation de réaliser une étude d'impact :**

<input type="checkbox"/> PC11. <b>L'étude d'impact</b> ou la décision de dispense d'une telle étude [Art. R. 431-16 a) du code de l'urbanisme]	1 exemplaire par dossier
<input type="checkbox"/> PC11-1. <b>L'étude d'impact</b> actualisée ainsi que les avis de l'autorité environnementale, des collectivités territoriales et leurs groupements intéressés par le projet [Art. R. 431-16 b) du code de l'urbanisme]	1 exemplaire par dossier

**Si votre projet est susceptible d'affecter de manière significative un site Natura 2000 :**

<input type="checkbox"/> PC11-2. <b>Le dossier d'évaluation des incidences</b> prévu à l'art. R. 414-23 du code de l'environnement ou l'étude d'impact en tenant lieu [Art. R. 431-16 c) du code de l'urbanisme]	1 exemplaire par dossier
--	--------------------------

**Si votre projet est accompagné de la réalisation ou de la réhabilitation d'une installation d'assainissement non collectif:**

<input type="checkbox"/> PC11-3. <b>L'attestation de conformité</b> du projet d'installation [Art. R. 431-16 d) du code de l'urbanisme]	1 exemplaire par dossier
---	--------------------------

**Si votre projet est tenu de respecter les règles parasismiques et paracycloniques :**

<input type="checkbox"/> PC12. <b>L'attestation</b> d'un contrôleur technique [Art. R. 431-16 e) du code de l'urbanisme]	1 exemplaire par dossier
--	--------------------------

**Si votre projet se situe dans une zone où un plan de prévention des risques impose la réalisation d'une étude :**

<input type="checkbox"/> PC13. <b>L'attestation</b> de l'architecte ou de l'expert certifiant que l'étude a été réalisée et que le projet la prend en compte [Art. R. 431-16 f) du code de l'urbanisme]	1 exemplaire par dossier
---	--------------------------

**Si votre projet nécessite un agrément :**

<input type="checkbox"/> PC14. <b>La copie de l'agrément</b> [Art. R. 431-16 g) du code de l'urbanisme]	1 exemplaire par dossier
---	--------------------------

**Si votre projet se situe en commune littorale dans un espace remarquable ou dans un milieu à préserver :**

<input type="checkbox"/> PC15. <b>Une notice</b> précisant l'activité économique qui doit être exercée dans le bâtiment [Art. R. 431-16 h) du code de l'urbanisme]	1 exemplaire par dossier
--	--------------------------

**Si votre projet nécessite une étude de sécurité publique :**

<input type="checkbox"/> PC16. <b>L'étude de sécurité</b> [Art. R. 431-16 i) du code de l'urbanisme]	1 exemplaire par dossier
--	--------------------------

**Si votre projet est tenu de respecter la réglementation thermique :**

<input type="checkbox"/> PC 16-1. <b>Le formulaire</b> attestant la prise en compte de la réglementation thermique et, le cas échéant, la réalisation de l'étude de faisabilité relative aux approvisionnements en énergie, prévu par les articles R. 111-20-1 et R. 111-20-2 du code de la construction et de l'habitation [Art. R. 431-16 j) du code de l'urbanisme]	1 exemplaire par dossier
--	--------------------------

**Si votre projet est situé à proximité d'une canalisation de transport dans une zone de dangers :**

<input type="checkbox"/> PC 16-2. <b>L'analyse</b> de compatibilité du projet avec la canalisation du point de vue de la sécurité des personnes, prévue à l'art. R. 555-31 du code de l'environnement [Art. R. 431-16 k) du code de l'urbanisme]	1 exemplaire par dossier
--	--------------------------

**Si votre projet porte sur la construction d'un bâtiment comportant un lieu sécurisé auquel ont accès les véhicules de transport de fonds en vue de leur chargement ou déchargement :**

<input type="checkbox"/> PC 16-3. <b>Le récépissé</b> de transmission du dossier à la commission départementale de la sécurité des transports de fonds [Art. R. 431-16 l) du code de l'urbanisme]	1 exemplaire par dossier
---	--------------------------

**Si votre projet fait l'objet d'une concertation :**

<input type="checkbox"/> PC16-4. <b>Le bilan de la concertation</b> et le document conclusif [Art. R. 431-16 m) du code de l'urbanisme]	1 exemplaire par dossier
---	--------------------------

**Si votre projet se situe sur un terrain ayant accueilli une installation classée mise à l'arrêt définitif et régulièrement réhabilitée pour permettre l'usage défini dans les conditions prévues aux articles L. 512-6-1, L. 512-7-6 et L. 512-12-1 du code de l'environnement, et lorsqu'un usage différent est envisagé:**

<input type="checkbox"/> PC 16-5. <b>Une attestation</b> établie par un bureau d'études certifié dans le domaine des sites et sols pollués, ou équivalent, garantissant que les mesures de gestion de la pollution au regard du nouvel usage du terrain projeté ont été prise en compte dans la conception du projet. [Art. R. 431-16 n) du code de l'urbanisme]	1 exemplaire par dossier
--	--------------------------

**Si votre projet se situe dans un secteur d'information sur les sols, et si la construction projetée n'est pas dans le périmètre d'un lotissement autorisé ayant déjà fait l'objet d'une demande comportant une attestation garantissant la réalisation d'une étude des sols :**

<input type="checkbox"/> PC 16-6. <b>Une attestation</b> établie par un bureau d'études certifié dans le domaine des sites et sols pollués, ou équivalent, garantissant que les mesures de gestion de la pollution au regard du nouvel usage du terrain projeté ont été prise en compte dans la conception du projet. [Art. R.431-16 o) du code de l'urbanisme]	1 exemplaire par dossier
---	--------------------------

**Si votre projet déroge à certaines règles de construction et met en œuvre une solution d'effet équivalent :**

<input type="checkbox"/> PC 16-7. <b>L'attestation</b> montrant le caractère équivalent des résultats obtenus par les moyens mis en œuvre, ainsi que leur caractère innovant [Art. 5 de l'ordonnance n° 2018-937 du 30 octobre 2018 visant à faciliter la réalisation de projets de construction et à favoriser l'innovation]	1 exemplaire par dossier
---	--------------------------

**Si votre projet porte sur des constructions situées dans un emplacement réservé à la réalisation d'un programme de logements par le plan local d'urbanisme ou le document en tenant lieu [Art. L. 151-41 4° du code de l'urbanisme] ou dans un secteur délimité par le plan local d'urbanisme ou le document d'urbanisme en tenant lieu dans lesquels, en cas de réalisation d'un programme de logement, une partie de ce programme doit être affectée à des catégories de logements locatifs sociaux [Art. L. 151-15 du code de l'urbanisme] :**

<input type="checkbox"/> PC17. <b>Un tableau</b> indiquant la surface de plancher des logements créés correspondant aux catégories de logements dont la construction sur le terrain est imposée par le plan local d'urbanisme ou le document d'urbanisme en tenant lieu [Art. R. 431-16-1 du code de l'urbanisme]	1 exemplaire par dossier
---	--------------------------

**Si votre projet porte sur des constructions situées dans un secteur délimité par le plan local d'urbanisme ou le document en tenant lieu dans lequel les programmes de logements doivent comporter une proportion de logements d'une taille minimale [Art. L. 151-14 du code de l'urbanisme] :**

<input type="checkbox"/> PC17-1. <b>Un tableau</b> indiquant la proportion de logements de la taille minimale imposée par le plan local d'urbanisme ou par le document en tenant lieu [Art. R. 431-16-2 du code de l'urbanisme]	1 exemplaire par dossier
---	--------------------------

**Si votre projet porte sur la construction d'un immeuble collectif de plus de douze logements ou de plus de 800m<sup>2</sup> de surface de plancher, située dans une commune faisant l'objet d'un arrêté de carence en logements sociaux, et en l'absence de dérogation préfectorale :**

<input type="checkbox"/> PC 17-2 <b>Un tableau</b> indiquant le nombre de logements familiaux et la part de ces logements familiaux correspondant à des logements locatifs sociaux définis à l'article L. 302-5 du code de la construction et de l'habitation hors logements financés avec un prêt locatif social [Art. R. 431-16-3 du code de l'urbanisme]	1 exemplaire par dossier
---	--------------------------

**Si vous demandez un dépassement de COS (coefficient d'occupation des sols) en cas de POS ou une majoration du volume constructible en cas de PLU, justifié par la construction de logements sociaux :**

<input type="checkbox"/> PC18. <b>La délimitation</b> de cette partie des constructions [Art. R. 431-17 a) du code de l'urbanisme]	1 exemplaire par dossier
<input type="checkbox"/> PC19. <b>La mention de la surface</b> de plancher correspondante [Art. R. 431-17 b) du code de l'urbanisme]	1 exemplaire par dossier
<input type="checkbox"/> PC20. <b>L'estimation sommaire</b> du coût foncier qui lui sera imputé [Art. R. 431-17 c) du code de l'urbanisme]	1 exemplaire par dossier
<input type="checkbox"/> PC21. Dans les communes de la métropole, <b>l'engagement du demandeur</b> de conclure la convention prévue au 3° de l'article L.351-2 du code de la construction et de l'habitation. [Art. R. 431-17 d) du code de l'urbanisme]	1 exemplaire par dossier

**Si vous demandez un dépassement de COS (coefficient d'occupation des sols) en cas de POS ou des règles de gabarit en cas de PLU, justifiant que vous faites preuve d'exemplarité énergétique ou environnementale :**

<input type="checkbox"/> PC22. <b>Un document</b> prévu par l'article R. 111-21 du code de la construction et de l'habitation attestant que la construction fait preuve d'exemplarité énergétique ou d'exemplarité environnementale ou est à énergie positive selon les critères définis par ces dispositions [Art. R. 431-18 du code de l'urbanisme]	1 exemplaire par dossier
<input type="checkbox"/> PC23. <b>Un document</b> par lequel le demandeur s'engage à installer des dispositifs conformes aux dispositions de l'arrêté prévu au 2° de l'article R. 111-23 [Art. R. 431-18-1 du code de l'urbanisme]	1 exemplaire par dossier

**Si votre projet nécessite un défrichement :**

<input type="checkbox"/> PC24. <b>La copie de la lettre du préfet</b> qui vous fait savoir que votre demande d'autorisation de défrichement est complète, si le défrichement est ou non soumis à reconnaissance de la situation et de l'état des terrains et si la demande doit ou non faire l'objet d'une enquête publique [Art. R. 431-19 du code de l'urbanisme]	1 exemplaire par dossier
---	--------------------------

**Si votre projet porte sur une installation classée pour la protection de l'environnement :**

<input type="checkbox"/> PC25. <b>Une justification du dépôt de la demande</b> d'enregistrement ou de déclaration au titre de la législation relative aux Installations Classées pour la Protection de l'Environnement [Art. R. 431-20 du code de l'urbanisme]	1 exemplaire par dossier
--	--------------------------

**Si votre projet nécessite un permis de démolir :**

<input type="checkbox"/> PC26. <b>La justification du dépôt</b> de la demande de permis de démolir [Art. R. 431-21 a) du code de l'urbanisme]	1 exemplaire par dossier
<input type="checkbox"/> OU, si la demande de permis de construire vaut demande de permis de démolir :	
<input type="checkbox"/> PC27. <b>Les pièces à joindre</b> à une demande de permis de démolir, selon l'annexe ci-jointe [Art. R. 431-21 b) du code de l'urbanisme]	

**Si votre projet se situe dans un lotissement :**

<input type="checkbox"/> PC28. <b>Certificat</b> indiquant la surface constructible attribuée à votre lot [Art. R. 442-11 1er al.) du code de l'urbanisme]	1 exemplaire par dossier
<input type="checkbox"/> PC29. <b>Certificat</b> attestant l'achèvement des équipements desservant le lot [Art. R. 431-22-1a) du code de l'urbanisme]	1 exemplaire par dossier
<input type="checkbox"/> PC29-1. <b>L'attestation de l'accord</b> du lotisseur, en cas de subdivision de lot [Art. R. 431-22 -1b) du code de l'urbanisme]	1 exemplaire par dossier

**Si votre projet se situe dans une zone d'aménagement concertée (ZAC) :**

<input type="checkbox"/> PC30. <b>La copie des dispositions du cahier des charges</b> de cession de terrain approuvé et publié dans les conditions de l'article D.311-11-1 qui indiquent le nombre de m <sup>2</sup> constructibles sur la parcelle et, si elles existent, des dispositions du cahier des charges, qui fixent les prescriptions techniques, urbanistiques et architecturales imposées pour la durée de réalisation de la zone [Art. R. 431-23 a) du code de l'urbanisme]	1 exemplaire par dossier
<input type="checkbox"/> PC31. <b>La convention</b> entre la commune ou l'établissement public et vous qui fixe votre participation au coût des équipements de la zone [Art. R. 431-23 b) du code de l'urbanisme]	1 exemplaire par dossier

**Si votre projet se situe dans une opération d'intérêt national (OIN) :**

<input type="checkbox"/> PC 31-1. <b>L'attestation</b> de l'aménageur certifiant qu'il a réalisé ou prendra en charge l'intégralité des travaux mentionnés à l'article R. 331-5 du code de l'urbanisme [Art. R. 431-23-1 du code de l'urbanisme]	1 exemplaire par dossier
--	--------------------------

**Si votre projet se situe dans un périmètre de projet urbain partenarial (PUP) :**

<input type="checkbox"/> PC 31-2. <b>L'extrait de la convention</b> précisant le lieu du projet urbain partenarial et la durée d'exonération de la taxe d'aménagement [Art. R. 431-23-2 du code de l'urbanisme]	1 exemplaire par dossier
---	--------------------------

**Si le terrain d'assiette doit faire l'objet d'une division avant l'achèvement de l'ensemble du projet :**

<input type="checkbox"/> PC32. <b>Le plan de division</b> du terrain [Art. R. 431-24 du code de l'urbanisme]	1 exemplaire par dossier
<input type="checkbox"/> PC33. <b>Le projet</b> de constitution d'une association syndicale des futurs propriétaires [Art. R. 431-24 du code de l'urbanisme]	1 exemplaire par dossier

**Si le projet est soumis à la redevance bureaux :**

<input type="checkbox"/> PC 33-1. <b>Le formulaire</b> de déclaration de la redevance bureaux [Art. R. 431-25-2 du code de l'urbanisme]	1 exemplaire par dossier
---	--------------------------

**Si le terrain ne peut comporter les emplacements de stationnement imposés par le document d'urbanisme :**

<input type="checkbox"/> PC34. <b>Le plan de situation</b> du terrain sur lequel sont réalisées les aires de stationnement et le plan des constructions et aménagements correspondants [Art. R. 431-26 a) du code de l'urbanisme]	1 exemplaire par dossier
<input type="checkbox"/> OU	
<input type="checkbox"/> PC35. <b>La promesse synallagmatique</b> de concession ou d'acquisition [Art. R. 431-26 b) du code de l'urbanisme]	

**Si votre projet porte sur un équipement commercial dont la surface de vente est comprise entre 300 et 1 000 m<sup>2</sup> dans une commune de moins de 20 000 habitants :**

<input type="checkbox"/> PC36. <b>Une notice</b> précisant la nature du commerce projeté et la surface de vente [Art. R. 431-27-1 du code de l'urbanisme]	1 exemplaire par dossier
---	--------------------------

**Si votre projet est soumis à une autorisation de création de salle de spectacle cinématographique :**

<input type="checkbox"/> PC37. <b>La copie de la lettre du préfet</b> attestant que le dossier de demande est complet. [Art. R. 431-28 du code de l'urbanisme]	1 exemplaire par dossier
--	--------------------------

**Si votre projet porte sur un immeuble de grande hauteur (IGH) :**

<input type="checkbox"/> PC38. <b>Le récépissé de dépôt</b> en préfecture de la demande d'autorisation prévue à l'article L. 122-1 du code de la construction et de l'habitation [Art. R. 431-29 du code de l'urbanisme]	3 exemplaires
--	---------------

**Si votre projet porte sur un établissement recevant du public (ERP) :**

<input type="checkbox"/> PC39. <b>Le dossier spécifique</b> permettant de vérifier la conformité du projet avec les règles d'accessibilité aux personnes handicapées prévu aux articles R. 111-19-17 a) du code de la construction et de l'habitation [Art. R. 431-30 a) du code de l'urbanisme]	3 exemplaires du dossier spécifique
--	-------------------------------------

<input type="checkbox"/> PC40. <b>Le dossier spécifique</b> permettant de vérifier la conformité du projet avec les règles de sécurité prévu par l'article R. 111-19-17 b) du code de la construction et de l'habitation [Art. R. 431-30 b) du code de l'urbanisme]	3 exemplaires du dossier spécifique
---	-------------------------------------

**Si vous demandez une dérogation à une ou plusieurs règles du plan local d'urbanisme ou du document en tenant lieu pour réaliser des travaux nécessaires à l'accessibilité des personnes handicapées à un logement existant :**

<input type="checkbox"/> PC40-1. <b>Une note</b> précisant la nature des travaux pour lesquels une dérogation est sollicitée et justifiant que ces travaux sont nécessaires pour permettre l'accessibilité du logement à des personnes handicapées [Art. R. 431-31 du code de l'urbanisme]	1 exemplaire par dossier
--	--------------------------

**Si vous demandez une dérogation aux règles constructives mentionnées à l'article L. 111-4-1 du code de la construction et de l'habitation, pour la création ou l'agrandissement de logements par surélévation d'un immeuble achevé depuis plus de 2 ans :**

<input type="checkbox"/> PC 40-2. <b>Une demande de dérogation</b> comprenant les précisions et les justifications définies à l'article R. 111-1-2 du code de la construction et de l'habitation [Art. R. 431-31-1 du code de l'urbanisme]	1 exemplaire par dossier
--	--------------------------

**Si vous demandez une ou plusieurs dérogations aux règles constructives au titre de l'article L. 151-29-1, L. 152-5 et L. 152-6 du code de l'urbanisme :**

<input type="checkbox"/> PC40-3. <b>Une note</b> précisant la nature de la ou des dérogations demandées justifiant du respect des objectifs et des conditions fixées aux articles L. 151-29-1, L. 152-5 et L. 152-6 du code de l'urbanisme pour chacune des dérogations demandées. [Art. R. 431-31-2 du code de l'urbanisme]	1 exemplaire par dossier
--	--------------------------

**Si votre projet est subordonné à une servitude dite « de cours communes » :**

<input type="checkbox"/> PC41. <b>Une copie du contrat</b> ou de la décision judiciaire relatif à l'institution de ces servitudes [Art. R. 431-32 du code de l'urbanisme]	1 exemplaire par dossier
---	--------------------------

**Si votre projet est subordonné à un transfert des possibilités de construction :**

<input type="checkbox"/> PC42. <b>Une copie du contrat</b> ayant procédé au transfert de possibilité de construction résultant du COS [Art. R. 431-33 du code de l'urbanisme]	1 exemplaire par dossier
---	--------------------------

**Si votre projet est soumis à une autorisation d'exploitation commerciale :**

<input type="checkbox"/> PC43. <b>Le dossier</b> d'autorisation d'exploitation commerciale [Art. R. 431-33-1 du code de l'urbanisme]	1 exemplaire par dossier
--	--------------------------

**Si votre projet se situe dans une zone réglementée s'agissant de travaux conduisant à la création de locaux à usage d'habitation dans un immeuble existant :**

<input type="checkbox"/> PC44. <b>Le dossier</b> de demande d'autorisation de travaux [Art. L.111-6-1-3 du code de la construction et de l'habitation et arrêté du 8 décembre 2016 relatif aux modalités de constitution du dossier de demande d'autorisation de travaux conduisant à la création de locaux à usage d'habitation dans un immeuble existant]	3 exemplaires du dossier spécifique + 1 exemplaire supplémentaire si l'avis ou l'accord est requis de l'autorité compétente dans le domaine de l'architecture et du patrimoine ou de l'architecte des Bâtiments de France
---	---





# ANNEXE

## Bordereau de dépôt des pièces jointes lorsque le projet comporte des démolitions

*Cochez les cases correspondant aux pièces jointes à votre demande  
et reportez le numéro correspondant sur la pièce jointe*

### 1) Pièces obligatoires pour tous les dossiers :

Pièce	Nombre d'exemplaires à fournir
<input checked="" type="checkbox"/> A1. <b>Un plan de masse</b> des constructions à démolir ou s'il y a lieu à conserver [Art. R. 451-2 b) du code de l'urbanisme]	1 exemplaire par dossier
<input checked="" type="checkbox"/> A2. <b>Une photographie</b> du ou des bâtiments à démolir [Art. R. 451-2 c) du code de l'urbanisme]	1 exemplaire par dossier

### 2) Pièces à joindre selon la nature et/ou la situation du projet :

Pièce	Nombre d'exemplaires à fournir
<b>Si votre projet porte sur la démolition totale d'un bâtiment inscrit au titre des monuments historiques :</b>	
<input type="checkbox"/> A3. <b>Une notice</b> expliquant les raisons pour lesquelles la conservation du bâtiment ne peut plus être assurée [Art. R. 451-3 a) du code de l'urbanisme]	1 exemplaire par dossier
<input type="checkbox"/> A4. <b>Des photographies</b> des façades et toitures du bâtiment et de ses dispositions intérieures [Art. R. 451-3 b) du code de l'urbanisme]	1 exemplaire par dossier
<b>Si votre projet porte sur la démolition partielle d'un bâtiment inscrit au titre des monuments historiques :</b>	
<input type="checkbox"/> A5. <b>Une notice</b> expliquant les raisons pour lesquelles la conservation du bâtiment ne peut plus être assurée [Art. R. 451-3 a) du code de l'urbanisme]	1 exemplaire par dossier
<input type="checkbox"/> A6. <b>Des photographies</b> des façades et toitures du bâtiment et de ses dispositions intérieures [Art. R. 451-3 b) du code de l'urbanisme]	1 exemplaire par dossier
<input type="checkbox"/> A7. <b>Le descriptif</b> des moyens mis en œuvre pour éviter toute atteinte aux parties conservées du bâtiment [Art. R. 451-3 c) du code de l'urbanisme]	1 exemplaire par dossier
<b>Si votre projet de démolition est situé dans le périmètre d'un site patrimonial remarquable ou dans les abords des monuments historiques :</b>	
<input type="checkbox"/> A8. <b>Le descriptif</b> des moyens mis en œuvre pour éviter toute atteinte au patrimoine protégé [Art. R. 451-4 du code de l'urbanisme]	1 exemplaire par dossier



# Déclaration des éléments nécessaires au calcul des impositions pour les demandes de permis de construire et permis d'aménager

## Informations nécessaires en application de l'article R. 431-5 du code de l'urbanisme

Cette déclaration sert de base au calcul des impositions dont vous êtes éventuellement redevable au titre de votre projet. Remplissez soigneusement les cadres ci-dessous et n'oubliez pas de joindre le cas échéant les documents complémentaires figurant au cadre 4. Cela peut vous permettre de bénéficier d'impositions plus favorables. Conservez soigneusement les justificatifs afférents à vos déclarations. Ils pourront vous être demandés ultérieurement.

### Cadre réservé à la mairie du lieu du projet

PC ou PA    Dpt    Commune    Année    N° de dossier

## 1 - Renseignements concernant les constructions ou les aménagements

### 1.1 - Les lignes ci-dessous doivent être **obligatoirement renseignées**, quelle que soit la nature de la construction

Surface taxable (1) totale créée de la ou des construction(s), hormis les surfaces de stationnement closes et couvertes (2bis) : ..... 1 820 .m<sup>2</sup>  
 Surface taxable créée des locaux clos et couverts (2 bis) à usage de stationnement : ..... 0 .m<sup>2</sup>  
 Surface taxable démolie de la (ou des) construction(s) : ..... 0 .m<sup>2</sup>

### 1.2 - Destination des constructions et tableau des surfaces taxables (1)

#### 1.2.1 - Création de locaux destinés à l'habitation

Dont :		Nombre de logements créés	Surfaces créées (1) hormis les surfaces de stationnement closes et couvertes (2 bis)	Surfaces créées pour le stationnement clos et couvert (2 bis)
Locaux à usage d'habitation principale et leurs annexes (2)	Ne bénéficiant pas de prêt aidé (3)			
	Bénéficiant d'un PLAI ou LLTS (4)			
	Bénéficiant d'un prêt à taux zéro (PTZ) (5)			
	Bénéficiant d'autres prêts aidés (PLUS, LES, PSLA, PLS, LLS) (6)			
Locaux à usage d'habitation secondaire et leurs annexes (2)				
Locaux à usage d'hébergement (7) et leurs annexes (2)	Ne bénéficiant pas de prêt aidé			
	Bénéficiant d'un PLAI ou LLTS			
	Bénéficiant d'autres prêts aidés			
Nombre total de logements créés				

#### 1.2.2 - Extension (8) de l'habitation principale, création d'un bâtiment annexe à cette habitation ou d'un garage clos et couvert.

Pour la réalisation de ces travaux, bénéficiez-vous d'un prêt aidé (4)(5)(6) ?

Oui  Non  Si oui, lequel ?

Quelle est la surface taxable (1) existante ? .....m<sup>2</sup>

Quel est le nombre de logements existants ?.....

Quelle est la surface taxable démolie ?.....m<sup>2</sup>

#### 1.2.3 - Création ou extension de locaux non destinés à l'habitation

	Nombre créé	Surfaces créées (1) hormis les surfaces de stationnement closes et couvertes (2 bis)	Surfaces créées pour le stationnement clos et couvert (2 bis)
Nombre de commerces de détail dont la surface de vente est inférieure à 400 m <sup>2</sup> (9)			
Total des surfaces créées, y compris les surfaces annexes			
Locaux industriels et artisanaux ainsi que leurs annexes		1 820 m <sup>2</sup>	
Maisons de santé mentionnées à l'article L. 6323-3 du code de la santé publique			
Entrepôts et hangars faisant l'objet d'une exploitation commerciale et non ouverts au public (10)			

Dans les exploitations et coopératives agricoles : Surfaces de plancher des serres de production, des locaux destinés à abriter les récoltes, héberger les animaux, ranger et entretenir le matériel agricole, des locaux de production et de stockage des produits à usage agricole, des locaux de transformation et de conditionnement des produits provenant de l'exploitation (11)		
Dans les centres équestres : Surfaces de plancher affectées aux seules activités équestres (11)		
	Surfaces créées	
Parcs de stationnement couverts faisant l'objet d'une exploitation commerciale (12)		

### 1.3 – Autres éléments créés soumis à la taxe d'aménagement

Nombre de places de stationnement non couvertes ou non closes (13) : 0.....

Superficie du bassin intérieur ou extérieur de la piscine : ..... m<sup>2</sup>.

Nombre d'emplacements de tentes, de caravanes et de résidences mobiles de loisirs : .....

Nombre d'emplacements pour les habitations légères de loisirs : .....

Nombre d'éoliennes dont la hauteur est supérieure à 12 m : .....

Superficie des panneaux photovoltaïques posés au sol : ..... m<sup>2</sup>.

### 1.4 – Redevance d'archéologie préventive :

Votre projet fait-il l'objet d'un (ou de) terrassement(s) ?

Oui  Non

### 1.5 – Cas particuliers

Les travaux projetés sont-ils réalisés suite à des prescriptions résultant d'un Plan de Prévention des Risques naturels, technologiques ou miniers ?

Oui  Non

La construction projetée concerne t-elle un immeuble classé parmi les monuments historiques ou inscrit à l'inventaire des monuments historiques ?

Oui  Non

## 2 - Versement pour sous-densité (VSD) (14)

Demandez à la mairie si un seuil minimal de densité (SMD) est institué dans le secteur de la commune où vous construisez.

Si oui, la superficie de la construction projetée est-elle égale ou supérieure au seuil minimal de densité (15) ? Oui  Non

Dans le cas où la surface de plancher de votre projet est inférieure au seuil minimal de densité, indiquez ici :

La superficie de votre unité foncière : ..... m<sup>2</sup>.

La superficie de l'unité foncière effectivement constructible (16) : ..... m<sup>2</sup>

La valeur du m<sup>2</sup> de terrain nu et libre : ..... €/m<sup>2</sup>

Les surfaces de plancher des constructions existantes non destinées à être démolies (en m<sup>2</sup>) (17) : ..... m<sup>2</sup>

Si vous avez bénéficié avant le dépôt de votre demande d'un rescrit fiscal (18), indiquez sa date : .....

## 3 - Pièces à joindre selon la nature ou la situation du projet :

Pièces	Nombre d'exemplaires à fournir
Si votre projet se situe dans une commune ayant instauré un seuil minimal de densité et si votre terrain est un lot de lotissement :	
<input type="checkbox"/> F1. Le certificat fourni par le lotisseur [Art. R. 442-11 2 <sup>e</sup> alinéa du code de l'urbanisme]	1 exemplaire par dossier
Si votre projet se situe dans une commune ayant instauré un seuil minimal de densité et si vous avez bénéficié d'un rescrit fiscal :	
<input type="checkbox"/> F2. Le rescrit fiscal [article R. 331-23 du code de l'urbanisme]	1 exemplaire par dossier
Si vous avez bénéficié d'un rescrit fiscal relatif à la taxe d'aménagement ou à la redevance d'archéologie préventive	
<input type="checkbox"/> F3. Le rescrit fiscal [R. 331-11-1 du code de l'urbanisme et/ou R. 524-11 du code du patrimoine]	1 exemplaire par dossier



#### 4 - Documents pouvant vous permettre de bénéficier d'impositions plus favorables

Pièces	Nombre d'exemplaires à fournir
Si vous pensez bénéficier d'une exonération prévue à l'article L. 331-7 1° du code de l'urbanisme, selon les cas :	
<input type="checkbox"/> F4. Le statut de l'établissement public (à caractère industriel et commercial ou administratif)	1 exemplaire par dossier
<input type="checkbox"/> F5. Les statuts de l'association et le justificatif de la gestion désintéressée au sens de l'article 206 1 bis 1er alinéa du code général des impôts	1 exemplaire par dossier
Si votre projet se situe dans une opération d'intérêt national et que vous pensez bénéficier de l'exonération prévue à l'article L. 331-7 4° (opération d'intérêt national) du code de l'urbanisme :	
<input type="checkbox"/> F6. L'attestation de l'aménageur certifiant que ce dernier a réalisé ou réalisera l'intégralité des travaux mis à sa charge (articles R. 331-5 et R. 431-23-1 du code de l'urbanisme)	1 exemplaire par dossier
Si votre projet se situe dans un périmètre de projet urbain partenarial et que vous pensez bénéficier de l'exonération prévue à l'article L. 331-7 6° (projet urbain partenarial) du code de l'urbanisme :	
<input type="checkbox"/> F7. Copie de la convention de projet urbain partenarial (article R. 431-23-2 du code de l'urbanisme)	1 exemplaire par dossier
Si vous faites une reconstruction suite à une destruction ou suite à une démolition ou suite à un sinistre et que vous pensez bénéficier de l'exonération prévue à l'article L. 331-7 8° du code de l'urbanisme :	
<input type="checkbox"/> F8. La justification de la date de la destruction, de la démolition ou du sinistre	1 exemplaire par dossier
<input type="checkbox"/> F9. En cas de sinistre, l'attestation de l'assureur, que les indemnités versées en réparation des dommages ne comprennent pas le montant des taxes d'urbanisme	1 exemplaire par dossier
Si votre projet affecte le sous-sol et que vous pensez bénéficier de l'exonération prévue à l'article L. 524-6 du code du patrimoine (19) :	
<input type="checkbox"/> F10. L'attestation de paiement d'une redevance d'archéologie préventive au titre de la réalisation d'un diagnostic suite une demande volontaire de fouilles, ou au titre de la loi du 1 <sup>er</sup> août 2003	1 exemplaire par dossier

#### 5 - Autres renseignements

(Informations complémentaires et justificatifs éventuels (notamment l'attestation bancaire au prêt à taux zéro, si la collectivité a délibéré l'exonération facultative correspondante) pouvant vous permettre de bénéficier d'impositions plus favorables)

**Si à échéance de vos taxes vous n'habitez plus à l'adresse figurant sur la demande d'autorisation, merci de renseigner l'adresse d'envoi des titres de perception**

Nouvelle adresse : Numéro : ..... Voie : .....

Lieu-dit : ..... Localité : .....

Code postal : ..... BP : ..... Cedex : .....

Si le déclarant habite à l'étranger : Pays : ..... Division territoriale : .....

Date

Nom et Signature du déclarant

# Notice d'information pour la déclaration des éléments nécessaires au calcul des impositions

## 1 - Renseignements concernant les constructions ou les aménagements

**1.1 - Quelle que soit la construction, la ligne doit être remplie. S'il n'y a pas de surface créée, indiquez 0 ou néant. Par surface créée, on entend toute nouvelle surface construite.**

### 1.2 - Destination des constructions et tableau des surfaces taxables

Remplissez ce cadre seulement si les surfaces créées ou existantes correspondent aux définitions.

(1) Surface taxable de la construction : cette surface est utilisée pour calculer la taxe d'aménagement. Elle correspond au calcul défini à l'article R. 331-7 du code de l'urbanisme. Vous pouvez consulter la fiche de calcul annexée.

Article R. 331-7 – La surface de plancher de la construction est égale à la somme des surfaces de plancher de chaque niveau clos et couvert, calculée à partir du nu intérieur des façades après déduction :

- Des surfaces correspondant à l'épaisseur des murs entourant les embrasures des portes et fenêtres donnant sur l'extérieur
- Des vides et des trémies afférents aux escaliers et ascenseurs ;
- Des surfaces de plancher sous une hauteur de plafond inférieure ou égale à 1,80m.

Chaque renvoi (1) indique que la surface est calculée en fonction de cette définition.

Les surfaces démolies ne sont pas déduites de la surface taxable totale créée.

**N.B.** : La superficie du bassin d'une piscine ne constitue pas une superficie de plancher. Cette superficie doit être déduite de la surface de la construction et devra être déclarée sur la ligne intitulée : « Superficie du bassin intérieur ou extérieur de la piscine ».

#### 1.2.1 - Création de locaux destinés à l'habitation

*Locaux à usage d'habitation principale et leurs annexes, locaux à usage d'habitation secondaire et leurs annexes*

Sont considérées comme des locaux à usage d'habitation, les résidences démontables définies à l'article R. 111-51 du code de l'urbanisme (yourtes, ...).

(2) Sont considérées comme annexes : les celliers en rez-de-chaussée, les appentis, les remises, les bûchers, les ateliers familiaux, les abris de jardin, le local de la piscine, les espaces intérieurs réservés au stationnement des véhicules (2 bis).

(2 bis) Les emplacements de stationnement clos et couverts comprennent les espaces intérieurs réservés au stationnement des véhicules, c'est-à-dire l'emplacement du stationnement, la voie de circulation pour y accéder et les voies de manœuvre.

(Exemples : garages indépendants ou non, parkings en sous-sol)

(3) Vous édifiez des locaux à usage d'habitation principale et leurs annexes et ne bénéficiez pas d'un financement aidé de l'Etat, mentionnez le nombre de logements réalisés et la surface créée.

(4) Vous édifiez des logements très sociaux à usage d'habitation principale et leurs annexes à l'aide d'un prêt locatif aidé d'intégration (PLAI) ou vous réalisez des LLTS (logements locatifs très sociaux) dans les DOM, mentionnez le nombre de logements réalisés et la surface créée.

(5) Vous édifiez des locaux à usage d'habitation principale et leurs annexes à l'aide d'un prêt à taux zéro (PTZ), mentionnez le nombre de logements réalisés et la surface créée.

(6) Vous édifiez des logements locatifs sociaux à usage d'habitation principale et leurs annexes aidés par l'État, notamment à l'aide d'un prêt locatif à usage social (PLUS), d'un prêt locatif social (PLS), ou des logements en location-accession à usage d'habitation principale et leurs annexes à l'aide d'un prêt social location-accession (PSLA), mentionnez le nombre de logements réalisés et la surface créée. Si vous réalisez dans les DOM des logements locatifs sociaux (LLS) ou des logements évolutifs sociaux (LES), mentionnez le nombre de logements réalisés et la surface créée.

Sont assimilés à ces logements :

- les logements de « l'association foncière logements » en quartier ANRU,
- les logements financés avec une aide de l'ANRU,
- les logements en accession à la propriété des personnes physiques situés dans les quartiers ANRU ou à moins de 300 mètres ;
- les logements situés dans les quartiers prioritaires de la ville, sous certaines conditions (cf. article 278 sexies du code général des impôts).

*Locaux à usage d'hébergement*

(7) Il s'agit essentiellement des hébergements aidés suivants : centres d'hébergement et de réinsertion sociale et hébergements d'urgence.

Mentionnez les surfaces qui bénéficient de l'aide accordée pour la construction.

#### 1.2.2 - Extension de locaux existants destinés à l'habitation

(8) Si vous réalisez une extension de votre habitation principale, un bâtiment annexe à cette habitation ou un garage clos et couvert, indiquez les surfaces créées par le projet dans le tableau 1.2.1 et précisez s'il y a lieu, le prêt dont vous bénéficiez pour réaliser cette opération.

Indiquez la surface actuelle de votre habitation à la ligne « Quelle est la surface existante conservée ? »

N'est pas considérée comme une extension, la transformation d'un garage ou d'un comble en pièce habitable.

Si l'extension concerne des logements destinés à l'habitat principal dans un bâtiment collectif, précisez le nombre total de logements de ce collectif.

#### 1.2.3 - Création ou extension de locaux non destinés à l'habitation

(9) Précisez le nombre de commerces de détail dont la surface de vente est inférieure à 400 m<sup>2</sup>. Indiquez ensuite la somme totale des surfaces, y compris celles annexées aux surfaces de vente (réserves,...).

(10) Sont considérés comme « entrepôts et hangars faisant l'objet d'une exploitation commerciale et non ouverts au public », les

locaux servant au stockage de biens ou de marchandises ou constituant des réserves pour les surfaces commerciales.

- (11) Exploitations agricoles : indiquez les surfaces correspondant aux locaux décrits. Ne sont pas inclus dans ces surfaces celles des locaux d'habitation, ni les surfaces commerciales ouvertes au public.  
Centres équestres : indiquez les surfaces correspondant aux locaux destinés à abriter les animaux, le matériel, la nourriture et destinés à l'activité d'entraînement. Ne sont pas incluses dans ces surfaces, celles des locaux tels que l'accueil, le club House...
- (12) Préciser les surfaces des parcs de stationnement en souterrain, en surface et couverts ou en silo qui font l'objet d'une exploitation commerciale. Ne sont pas concernés par cette rubrique, les parcs de stationnements liés à une construction.

### 1.3 - Autres éléments créés soumis à la taxe d'aménagement

- (13) Nombre de places de stationnement non couvertes ou non closes : il s'agit des places de stationnement à l'air libre ou sous un auvent, un car-port ou un préau par exemple.

## 2. Versement pour sous densité (VSD)

- (14) Le versement pour sous densité est une taxe qui est due si votre projet n'atteint pas la densité « fiscale » définie par la commune dans le secteur où est situé votre projet.
- (15) Détermination du respect du seuil minimal de densité fixé par la commune :  
Seuil minimal de densité X Superficie de l'unité foncière.
- (16) La superficie de l'unité foncière constructible est la superficie de votre unité foncière apte à la construction.  
Exemple :
- superficie de l'unité foncière située en zone constructible ;
  - superficie du terrain constructible après soustraction des superficies inconstructibles pour des raisons physiques ;
  - superficie du terrain constructible après soustraction des superficies affectées par des servitudes ou prescriptions rendant inconstructibles une partie de l'unité foncière.
- (17) Cette surface de plancher résulte du calcul suivant :  
Surface existante avant travaux – Surface démolie.  
Ces deux surfaces sont issues du cadre « Destination des constructions et tableau des surfaces » que vous avez rempli dans le formulaire de demande de permis ou de déclaration préalable.
- (18) La procédure de rescrit fiscal permet au contribuable, avant le dépôt d'une demande d'autorisation, de demander à l'administration de prendre formellement position sur sa situation de fait au regard d'un texte fiscal. Les cas de rescrit fiscal sont énumérés à l'article L. 331-40 du code de l'urbanisme.

## 3. Documents pouvant vous permettre de bénéficier d'impositions plus favorables

- (19) L'article L. 524-6 du code du patrimoine, relatif à la redevance d'archéologie préventive, précise notamment que :
- la somme payée lors d'un diagnostic préalable réalisé sur votre demande est déduite du montant de la redevance à payer
  - une nouvelle redevance n'est pas due, si une redevance a été payée au titre du terrain d'assiette (loi du 1<sup>er</sup> août 2003).

# Notice d'information pour les demandes de permis de construire, permis d'aménager, permis de démolir et déclaration préalable

Articles L.421-1 et suivants ; R.421-1 et suivants du code de l'urbanisme

## 1. Quel formulaire devez-vous utiliser pour être autorisé à réaliser votre projet ?

Il existe trois permis :

- le permis de construire ;
- le permis d'aménager ;
- le permis de démolir.

Selon la nature, l'importance et la localisation des travaux ou aménagements, votre projet pourra soit :

- être précédé du dépôt d'une autorisation (permis de construire, permis d'aménager, permis de démolir) ;
- être précédé du dépôt d'une déclaration préalable ;
- n'être soumis à aucune formalité au titre du Code de l'urbanisme avec l'obligation cependant pour ces projets de respecter les règles d'urbanisme.

La nature de votre projet déterminera le formulaire à remplir : les renseignements à fournir et les pièces à joindre à votre demande sont différents en fonction des caractéristiques de votre projet.

Le permis d'aménager et le permis de construire font l'objet d'un formulaire commun. Les renseignements à fournir et les pièces à joindre à la demande sont différents en fonction de la nature du projet.

Si votre projet comprend à la fois des aménagements, des constructions et des démolitions, vous pouvez choisir de demander un seul permis et utiliser un seul formulaire.

Une notice explicative détaillée est disponible sur le site officiel de l'administration française (<http://www.service-public.fr>).

■ **Le formulaire de demande de permis d'aménager et de construire** peut être utilisé pour tous types de travaux ou d'aménagements.

Si votre projet nécessite en plus d'effectuer des démolitions soumises à permis de démolir et/ou des constructions, vous pouvez en faire la demande avec ce formulaire.

Attention : les pièces à joindre seront différentes en fonction de la nature du projet.

■ **Le formulaire de demande de permis de construire pour une maison individuelle** doit être utilisé pour les projets de construction d'une seule maison individuelle d'habitation et de ses annexes (garages,...) ou pour tous travaux sur une maison individuelle existante.

Si votre projet nécessite en plus d'effectuer des démolitions soumises à permis de démolir, vous pouvez en faire la demande avec ce formulaire.

■ **Le formulaire de permis de démolir** doit être utilisé pour les projets de démolition totale ou partielle d'une construction protégée ou située dans un secteur protégé.

Lorsque ces démolitions dépendent d'un projet de construction ou d'aménagement, le formulaire de demande de permis d'aménager et de construire ainsi que celui de la déclaration préalable permettent également de demander l'autorisation de démolir.

■ **Le formulaire de déclaration préalable** doit être utilisé pour déclarer des aménagements, des constructions ou des travaux non soumis à permis.

Lorsque votre projet concerne une maison individuelle existante, vous devez utiliser le formulaire de déclaration préalable à la réalisation de constructions et travaux non soumis à permis de construire portant sur une maison individuelle et/ou ses annexes.

Lorsque votre projet concerne la création d'un lotissement non soumis à permis d'aménager ou une division foncière soumise à contrôle par la commune, vous devez utiliser le formulaire de déclaration préalable pour les lotissements et autres divisions foncières non soumis à permis d'aménager.

## 2. Informations utiles

### • Qui peut déposer une demande ?

Vous pouvez déposer une demande si vous déclarez que vous êtes dans l'une des quatre situations suivantes :

- vous êtes propriétaire du terrain ou mandataire du ou des propriétaires ;
- vous avez l'autorisation du ou des propriétaires ;
- vous êtes co-indivisaire du terrain en indivision ou son mandataire ;
- vous avez qualité pour bénéficier de l'expropriation du terrain pour cause d'utilité publique.

#### • Recours à l'architecte :

En principe vous devez faire appel à un architecte pour établir votre projet de construction et pour présenter votre demande de permis de construire. Cependant, vous n'êtes pas obligé de recourir à un architecte (ou un agréé en architecture) si vous êtes un particulier, une exploitation agricole ou une coopérative d'utilisation de matériel agricole (CUMA) et que vous déclarez vouloir édifier ou modifier pour vous-même :

- une construction à usage autre qu'agricole dont la surface de plancher n'excède pas 150 m<sup>2</sup> ;
- une extension de construction à usage autre qu'agricole dont la surface de plancher cumulée à la surface de plancher existante, n'excède pas 150 m<sup>2</sup> ;
- une construction à usage agricole ou une construction nécessaire au stockage et à l'entretien de matériel agricole par les CUMA dont ni la surface de plancher, ni l'emprise au sol ne dépasse pas 800 m<sup>2</sup> ;
- des serres de production dont le pied-droit a une hauteur inférieure à 4 mètres et dont la surface de plancher et l'emprise au sol n'excèdent pas 2000 m<sup>2</sup>.

Un demandeur d'un permis d'aménager portant sur un lotissement doit faire appel aux compétences nécessaires en matière d'architecture, d'urbanisme et de paysage pour établir le projet architectural, paysager et environnemental (PAPE).

Au-dessus d'un seuil de surface de terrain à aménager de 2500m<sup>2</sup>, un architecte, au sens de l'article 9 de la loi n° 77-2 du 3 janvier 1977 sur l'architecture ou un paysagiste-concepteur au sens de l'article 174 de la loi n° 2016-1087 du 8 août 2016 pour la reconquête de la biodiversité, de la nature et des paysages devra obligatoirement participer à l'élaboration du PAPE.

### 3. Modalités pratiques

#### ■ Comment constituer le dossier de demande ?

Pour que votre dossier soit complet, le formulaire doit être soigneusement rempli. Le dossier doit comporter les pièces figurant dans le bordereau de remise. Le numéro de chaque pièce figurant dans le bordereau de remise doit être reporté sur la pièce correspondante.

Si vous oubliez des pièces ou si les informations nécessaires à l'examen de votre demande ne sont pas présentes, l'instruction de votre dossier ne pourra pas débiter.

Une notice explicative détaillée est disponible sur le site officiel de l'administration française (<http://www.service-public.fr>). Elle vous aidera à constituer votre dossier et à déterminer le contenu de chaque pièce à joindre.

**Attention** : votre dossier sera examiné sur la foi des déclarations et des documents que vous fournissez. En cas de fausse déclaration, vous vous exposez à une annulation de la décision et à des sanctions pénales.

#### ■ Combien d'exemplaires faut-il fournir ?

Pour les demandes de permis, vous devez fournir quatre exemplaires de la demande et du dossier qui l'accompagne.

Pour la déclaration préalable, vous devez fournir deux exemplaires de la demande et du dossier qui l'accompagne.

**Attention** : des exemplaires supplémentaires sont parfois nécessaires si vos travaux ou aménagements sont situés dans un secteur protégé (monument historique, site, réserve naturelle, parc national), font l'objet d'une demande de dérogation au code de la construction et de l'habitation, ou sont soumis à une autorisation d'exploitation commerciale.

**Attention** : certaines pièces sont demandées en nombre plus important parce qu'elles seront envoyées à d'autres services pour consultation et avis.

#### ■ Où déposer la demande ou la déclaration ?

La demande ou la déclaration doit être adressée par pli recommandé avec demande d'avis de réception ou déposée à la mairie de la commune où se situe le terrain. Le récépissé qui vous sera remis vous précisera les délais d'instruction.

#### ■ Quand sera donnée la réponse ?

Le délai d'instruction est de :

- 3 mois pour les demandes de permis de construire ou d'aménager ;
- 2 mois pour les demandes de permis de construire une maison individuelle et pour les demandes de permis de démolir ;
- 1 mois pour les déclarations préalables.

**Attention** : dans certains cas (monument historique, parc national, établissement recevant du public,...), le délai d'instruction est majoré, vous en serez alors informé dans le mois qui suit le dépôt de votre demande en mairie.

### 4. Informations complémentaires

Si vous avez un doute sur la situation de votre terrain ou sur le régime (permis ou déclaration) auquel doit être soumis votre projet, vous pouvez demander conseil à la mairie du lieu du dépôt de la demande.

Vous pouvez obtenir des renseignements et remplir les formulaires en ligne sur le site officiel de l'administration française (<http://www.service-public.fr>).

**Rappel** : vous devez adresser une déclaration de projet de travaux (DT) et une déclaration d'intention de commencement de travaux (DICT) à chacun des exploitants des réseaux aériens et enterrés (électricité, gaz, téléphone et internet, eau, assainissement, ...) susceptibles d'être endommagés lors des travaux prévus ([www.reseaux-et-canalisation.gouv.fr](http://www.reseaux-et-canalisation.gouv.fr))





# Récépissé de dépôt d'une demande de permis de construire ou de permis d'aménager

ARRIVÉ LE  
18 NOV 2021  
MAIRIE D'ALIZAY

Madame, Monsieur,

Vous avez déposé une demande de permis de construire ou d'aménager. **Le délai d'instruction de votre dossier est de TROIS MOIS** et, si vous ne recevez pas de courrier de l'administration dans ce délai, vous bénéficierez d'un permis tacite.

- **Toutefois, dans le mois qui suit le dépôt de votre dossier, l'administration peut vous écrire :**
  - soit pour vous avertir qu'un autre délai est applicable, lorsque le code de l'urbanisme l'a prévu pour permettre les consultations nécessaires (si votre projet nécessite la consultation d'autres services...);
  - soit pour vous indiquer qu'il manque une ou plusieurs pièces à votre dossier;
  - soit pour vous informer que votre projet correspond à un des cas où un permis tacite n'est pas possible.
- **Si vous recevez une telle lettre avant la fin du premier mois, celle-ci remplacera le présent récépissé.**
- **Si vous n'avez rien reçu à la fin du premier mois suivant le dépôt, le délai de trois mois ne pourra plus être modifié. Si aucun courrier de l'administration ne vous est parvenu à l'issue de ce délai de trois mois, vous pourrez commencer les travaux<sup>1</sup> après avoir :**
  - adressé au maire, en trois exemplaires, une déclaration d'ouverture de chantier (vous trouverez un modèle de déclaration CERFA n° 13407 à la mairie ou sur le site officiel de l'administration française : <http://www.service-public.fr>);
  - affiché sur le terrain ce récépissé sur lequel la mairie a mis son cachet pour attester la date de dépôt;
  - installé sur le terrain, pendant toute la durée du chantier, un panneau visible de la voie publique décrivant le projet. Vous trouverez le modèle de panneau à la mairie, sur le site officiel de l'administration française : <http://www.service-public.fr>, ainsi que dans la plupart des magasins de matériaux.
- **Attention : le permis n'est définitif qu'en l'absence de recours ou de retrait :**
  - dans le délai de deux mois à compter de son affichage sur le terrain, sa légalité peut être contestée par un tiers. Dans ce cas, l'auteur du recours est tenu de vous en informer au plus tard quinze jours après le dépôt du recours.
  - dans le délai de trois mois après la date du permis, l'autorité compétente peut le retirer, si elle l'estime illégal, excepté dans le cas évoqué à l'article 222 de la loi n° 2018-1021 du 23 novembre 2018 portant évolution du logement, de l'aménagement et du numérique. Elle est tenue de vous en informer préalablement et de vous permettre de répondre à ses observations.

1 Certains travaux ne peuvent pas être commencés dès la délivrance du permis et doivent être différés : c'est le cas des travaux situés dans un site classé, des transformations de logements en un autre usage dans les communes de plus de 200 000 habitants et dans les départements de Paris, des Hauts-de-Seine, de la Seine-Saint-Denis et du Val-de-Marne, ou des installations classées pour la protection de l'environnement. Vous pouvez vérifier auprès de la mairie que votre projet n'entre pas dans ces cas.

(à remplir par la mairie)

Le projet ayant fait l'objet d'une demande de permis n°  
déposée à la mairie le : 18 11 2021  
par : M<sup>R</sup>. LANGENAIS

fera l'objet d'un permis tacite<sup>2</sup> à défaut de réponse de l'administration trois mois après cette date. Les travaux pourront alors être exécutés après affichage sur le terrain du présent récépissé et d'un panneau décrivant le projet conforme au modèle réglementaire.

Cachet de la mairie :



2 Le maire ou le préfet en délivre certificat sur simple demande.

**Délais et voies de recours :** Le permis peut faire l'objet d'un recours administratif ou d'un recours contentieux dans un délai de deux mois à compter du premier jour d'une période continue de deux mois d'affichage sur le terrain d'un panneau décrivant le projet et visible de la voie publique (article R. 600-2 du code de l'urbanisme).

L'auteur du recours est tenu, à peine d'irrecevabilité, de notifier copie de celui-ci à l'auteur de la décision et au titulaire de l'autorisation (article R. 600-1 du code de l'urbanisme).

Le permis est délivré sous réserve du droit des tiers : Il vérifie la conformité du projet aux règles et servitudes d'urbanisme. Il ne vérifie pas si le projet respecte les autres réglementations et les règles de droit privé. Toute personne s'estimant lésée par la méconnaissance du droit de propriété ou d'autres dispositions de droit privé peut donc faire valoir ses droits en saisissant les tribunaux civils, même si le permis de construire respecte les règles d'urbanisme.